



REGLAMENTO INTERNO Y PROTOCOLOS 2025

ESCUELA RURAL FLOR M. LUISA MUNDACA HENRÍQUEZ

Contenido

ORGANIGRAMA	5
INTRODUCCIÓN	6
MISIÓN	7
VISIÓN.....	7
SELLOS EDUCATIVOS	7
DERECHOS Y DEBERES DE LA COMUNIDAD EDUCATIVA	8
DERECHOS Y DEBERES ESTUDIANTES.....	10
DERECHOS Y DEBERES PADRES Y APODERADOS	13
DERECHOS Y DEBERES DOCENTES	15
DERECHOS Y DEBERES ASISTENTES DE LA EDUCACIÓN	17
DERECHOS Y DEBERES DE LOS MIEMBROS DEL EQUIPO DE GESTIÓN	18
DERECHOS Y DEBERES DEL EQUIPOS DIRECTIVO	18
DERECHOS Y DEBERES DEL SOSTENEDOR	¡Error! Marcador no definido.
FUNCIONAMIENTO DEL ESTABLECIMIENTOS	19
PROCESO DE ADMISIÓN	19
HORARIOS DE FUNCIONAMIENTO DEL ESTABLECIMIENTO	¡Error! Marcador no definido.
SUSPENSIÓN DE ACTIVIDADES.....	20
ATRASOS.....	21
USO DE UNIFORME.....	21
OBJETIVO	¡Error! Marcador no definido.
FUNCIONES Y RESPONSABILIDADES	22
ELECCIONES.....	¡Error! Marcador no definido.

CONSTITUCIÓN	¡Error! Marcador no definido.
CONSTITUCIÓN	22
ELECCIONES.....	¡Error! Marcador no definido.
FUNCIONES Y RESPONSABILIDADES.....	22
CONSEJO DE PROFESORES	23
OBJETIVO	23
FUNCIONES Y RESPONSABILIDADES.....	23
CONSTITUCIÓN	¡Error! Marcador no definido.
FUNCIONAMIENTO	¡Error! Marcador no definido.
FACULTADES.....	24
POLITICA NACIONAL DE CONVIVENCIA ESCOLAR	25
PRINCIPIOS FUNDAMENTALES.....	26
CLASIFICACIÓN Y DEFINICIÓN DE LAS FALTAS	28
CATEGORIZACIÓN DE LAS FALTAS Y TRANSGRESIONES A LA NORMA POR PARTE DE ESTUDIANTES	29
MEDIDAS DISCIPLINARIAS	33
ESTRATEGIAS DE APOYO AL ESTUDIANTE	35
ANOTACIONES LIBRO DE CLASES.....	36
CONDUCTAS INADECUADAS POR PARTE DE PADRES Y/O APODERADOS	¡Error! Marcador no definido.
CONDUCTAS INADECUADAS POR PARTE DE FUNCIONARIOS DEL ESTABLECIMIENTO	¡Error! Marcador no definido.
PLAN DE GESTIÓN CONVIVENCIA ESCOLAR	¡Error! Marcador no definido.
PLAN DE SEXUALIDAD, AFECTIVIDAD Y GÉNERO	¡Error! Marcador no definido.
PLAN INTEGRIDAD Y SEGURIDAD ESCOLAR	¡Error! Marcador no definido.

IDENTIFICACIÓN

ESTABLECIMIENTO	ESCUELA RURAL FLOR MARÍA L. MUNDACA HENRIQUEZ
RBD	7160 - 9
DIRECTOR/A	PAMELA DEL CARMEN SOLIS SOLIS
REGIÓN	DE LOS RÍOS
COMUNA	LA UNIÓN
DEPENDENCIA	DAEM I. MUNICIPALIDAD DE LA UNIÓN
NIVELES DE EDUCACIÓN	EDUCACIÓN BÁSICA
JORNADA	JORNADA ESCOLAR COMPLETA (JEC).

ORGANIGRAMA

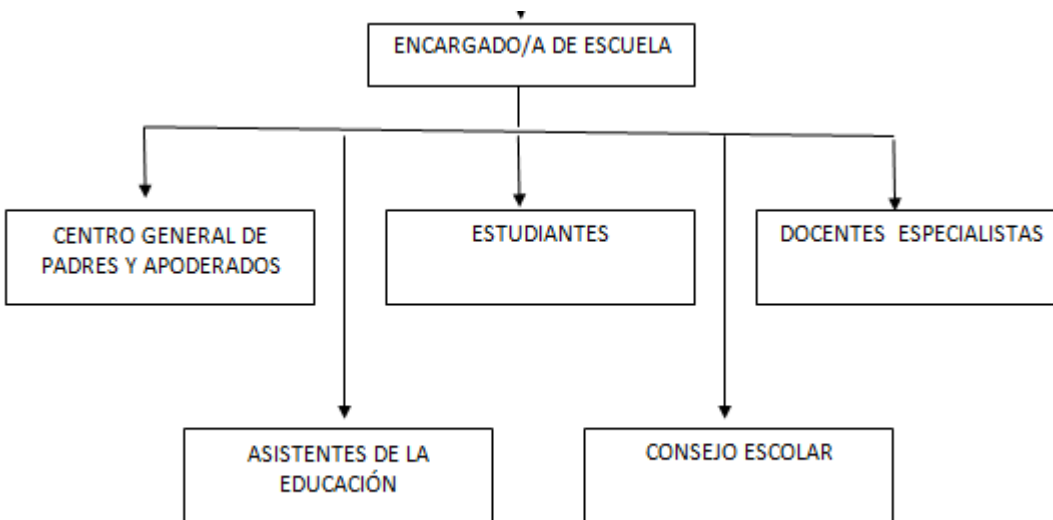

COMUNIDAD EDUCATIVA

El establecimiento, recibe al estudiante con el respeto que merece su persona, su historia, su cultura y contexto familiar, aceptando junto a su apoderado, participar del proceso de enseñanza de aprendizaje enseñanza y formación valórica, propuesto por nuestra Unidad Educativa.

También consideramos que el respeto es la base de una buena convivencia, la comunicación constante y el apoyo mutuo entre colegio, estudiante y su familia, debe fortalecerse continuamente y, aunque en ocasiones puede haber legítimas discrepancias, estas deben manifestarse en forma respetuosa y siguiendo el conducto regular de la institución.

Por lo tanto, es necesario el compromiso de los padres en la participación activa del proceso de aprendizaje de los estudiantes, como instancia de colaboración recíproca.

Todo padre y/o apoderado que matricule a su pupilo en la Escuela Rural Flor María Luisa Mundaca Henríquez, debe conocer y aceptar íntegramente este Reglamento de Convivencia Interna, acatarlo y responder por el cumplimiento de las normas y obligaciones en él contenidas, asumiendo que, al elegir

este establecimiento, está en total y completo acuerdo con las normas que el Reglamento establece. Así también, todo estudiante que asiste al establecimiento deberá conocer, aceptar y respetar las normas del presente Reglamento, que constituye un marco general de acción que intenta regular el comportamiento privilegiando, en primera instancia, el diálogo, la autonomía y el compromiso personal.

INTRODUCCIÓN

La Ley 20.536, Art 16 A, define la buena convivencia como “la coexistencia armónica de los miembros de la comunidad educativa que supone una interacción positiva entre ellos y permite el adecuado cumplimiento de los objetivos educativos en un clima que propicia el desarrollo integral de los estudiantes”

El Objetivo general de la política de Convivencia Escolar es orientar las acciones, iniciativas y programas que promuevan y fomenten la comprensión y el desarrollo de una convivencia escolar inclusiva, participativa, solidaria, tolerante, pacífica y respetuosa, en un marco de equidad de género y con enfoque de derechos.

Mediante este Manual de Convivencia Escolar y Reglamento de la Escuela, se busca conjugar los diversos elementos que inciden en la convivencia diaria de estudiantes, padres y apoderados, docentes y comunidad educativa en general, de modo tal que ella se desarrolle en la máxima armonía, con respeto entre unos y otros, sin discriminación de ninguna naturaleza.

El espíritu de este Reglamento es lograr consensos y fijar normas claras, que permitan resguardar la integridad moral, psicológica y física de los distintos miembros de la comunidad educativa. Conseguir, por medio del convencimiento y el compromiso personal, una conducta adecuada del estudiante, sin tener que recurrir a la sanción. Si esto no fuera posible y siempre privilegiando el diálogo, se podrían aplicar medidas disciplinarias y sanciones, que más adelante se detallan con claridad.

Es importante puntualizar que ningún sistema educacional puede alcanzar niveles óptimos de rendimiento si no cuenta con el apoyo de una sólida estructura familiar. La familia, constituye la primera y principal instancia educadora de los hijos. El temprano desarrollo de las capacidades cognitivas y morales ocurren en el seno de esta. Por lo tanto, la educación de los hijos es un derecho y un deber irrenunciable de los padres en primera instancia.

MISIÓN

Brindar una educación de calidad, inclusiva y respetuosa de las creencias, valores y contexto rural de nuestros estudiantes, involucrando en el proceso de enseñanza – aprendizaje a las familias. Promoviendo el autocuidado y protección del medio ambiente. Desarrollando en los estudiantes habilidades para la vida y valores universales como: el respeto, la libertad, la justicia, la tolerancia, honestidad y responsabilidad. Entendiendo que son la base para el proceso adaptativo y convivencia sana en la sociedad.

VISIÓN

Ser reconocidos a nivel comunal, como una Escuela que, en conjunto con las familias, inculcan valores de respeto, buenos tratos y responsabilidad cívica. Formando Estudiantes integrales, capacitados para continuar con sus estudios de enseñanza media. Y ser un aporte a la sociedad.

SELLOS EDUCATIVOS

- Formación inclusiva e intercultural.
- Aprendizajes autónomo e integral.

DERECHOS Y DEBERES DE LOS PADRES Y APODERADOS

La ley General de Educación en el Art 10° establece los derechos y deberes de los padres, madres y apoderados: “Por su parte, son deberes de los padres, madres y apoderados educar a sus hijos e informarse sobre el proyecto educativo y normas de funcionamiento del establecimiento que elijan para éstos; apoyar su proceso educativo; cumplir con los compromisos asumidos con el establecimiento educacional; respetar su normativa interna, y brindar un trato respetuoso a los integrantes de la comunidad educativa”

Art.15. De los Derechos de los Padres y Apoderados:

- a) A que sus hijos reciban una educación de calidad, donde disciplina y aprendizajes se conjuguen armoniosamente.
- b) Recibir un trato igualitario y respetuoso.
- c) Ser informados sobre el Proyecto Educativo Institucional de la escuela.
- d) Recibir información actualizada y comprometerse en las actividades organizadas por el Colegio en beneficio de sus hijos/as.
- e) Consultar y ser atendidos por la Dirección, Docentes (en los horarios establecidos) y Asistentes de la Educación para recibir información sobre el desarrollo del estudiante en las diferentes actividades del colegio.
- f) Conocer los resultados de las evaluaciones de los sectores y talleres en los cuales participó el alumno/a en cada semestre académico.
- g) Elegir y ser elegido para cargos directivos del Centro General de Padres, según se ha establecido en el Estatuto de funcionamiento de este.
- h) Presentar reclamos fundados en entrevista o por escrito y los antecedentes necesarios como el propósito de investigar el problema y plantear soluciones siguiendo el conducto regular.
- i) A opinar, exponer sus ideas y puntos de vista, tanto en las reuniones de curso como en las reuniones del Centro General de Padres y Apoderados de la escuela.

Art.16. De los deberes de Padres y Apoderados:

- a) Asumir que son los primeros y más importantes formadores de sus hijos, siendo ejemplo permanente de los valores que enseñan, proporcionándoles un ambiente de convivencia familiar, sano y grato.
- b) Asumir responsablemente su rol de padres ejerciendo su rol de apoderados oficiales del alumno sin delegar esta responsabilidad a terceros que no estén registrados como tales en el establecimiento.
- c) Seguir el conducto regular frente a cualquier situación que deseen formular: Profesor Jefe y/o de asignatura y Dirección.
- d) Apoyar y reforzar los procesos de educación de su hijos/as o su pupilos/as.
- e) Mantener una actitud receptiva positiva y brindar un trato respetuoso a todos los integrantes de la comunidad educativa.
- f) Justificar oportunamente las inasistencias a clases de su hijo/a o pupilo/a.
- g) Compensar mediante reparación, reposición o pago del costo correspondiente, los daños materiales, que, en forma intencionada, provoque su hijo/a o pupilo/a en la infraestructura, instalaciones, equipamiento o mobiliario del Colegio.
- h) Dar aviso al establecimiento en caso de situaciones que pudiesen afectar o estén afectando a los estudiantes (manteniendo la confidencialidad).
- i) Revisar periódicamente la agenda escolar para informarse y mantenerse actualizado/a de las actividades de sus hijos/as y tomar conocimiento de esta información a través de su firma.
- j) Responder por escrito las autorizaciones para las salidas a terreno que les corresponda a sus hijos /as o pupilos.
- k) Preocuparse que su pupilo/a tenga sus cuadernos con los contenidos al día informándose de las obligaciones escolares de sus hijos/as.
- l) Preocuparse que su pupilo/a asista al Colegio correctamente uniformado.
- m) Justificar personalmente las inasistencias de los estudiantes a las clases y/o talleres velar por el cumplimiento de las normativas referidas a asistencia y puntualidad.
- n) No interrumpir a los docentes en horas de clases.
- o) Asistir a las reuniones mensuales de sus hijos/as, justificando las inasistencias al día siguiente de la reunión.
- p) Preocuparse de mantenerse informado sobre los logros y dificultades de sus hijos/as a través de las entrevistas personales con los docentes en el horario correspondiente.

- q) Tomar las medidas necesarias cuando sus hijas e hijos presenten enfermedades contagiosas (pediculosis, sarna, etc.) para subsanar esta situación, informando a su profesor jefe.
- r) Cumplir con los horarios establecidos para el traslado de furgón escolar.
- s) Se solicitará la remoción del apoderado si incurriese en algún acto de violencia física o psicológica que afecte la integridad de algún miembro de la comunidad escolar. De esto se dejará constancia en Acta firmada en presencia de éste. El apoderado será notificado por escrito en los 3 días siguientes.
- t) Supervisar que los estudiantes no asistan al establecimiento con aparatos celulares o equipos computacionales, estos últimos podrán traerlos solo, cuando el profesor/a lo requiera mediante comunicación escrita.

DERECHOS Y DEBERES ESTUDIANTES

Art. 5. De Los Derechos de los Estudiantes

Los estudiantes de la Escuela Rural Flor María L. Mundaca Henríquez tendrán derecho a:

- a) Recibir una educación de calidad y equidad según los planes de estudios vigentes.
- b) Recibir un trato respetuoso de los directivos, docentes y funcionarios del colegio.
- c) Ser escuchados, por las autoridades pertinentes, sus descargos frente a investigaciones de orden disciplinaria o situaciones particulares que lo ameriten.
- d) Hacer uso del Seguro Escolar para casos de accidentes sufridos durante el desarrollo de actividades escolares según lo dispuesto en la normativa vigente.
- e) Las estudiantes embarazadas, las que son madres y los estudiantes que son padres o esperan la llegada de un hijo, contarán con facilidades que resguarden su permanencia en el sistema escolar y en el establecimiento. Éstas contemplan: flexibilidad horaria, aplicación de artículo especial para la promoción con porcentaje de asistencia menor al 85%, evaluación con menor cantidad de notas, etc.
- f) Frente a la temática de consumo de Alcohol y Drogas, el establecimiento mantendrá un constante foco en la prevención, con la aplicación de programas de SENDA y un permanente vínculo con las redes asociadas, para así asegurar el derecho de los estudiantes a vivir y estudiar en un entorno Sin Drogas.

- g)** Al uso de las oportunidades de defensa o principio constitucional del "debido proceso", cuando haya sido señalado como culpable de cometer un acto atentatorio a las normas de convivencia. Para el efecto se usarán los siguientes procedimientos, para abordar los conflictos: La Mediación y Arbitraje.
- h)** Expresar por sí mismo o a través de sus representantes, cualquier queja fundada respecto a situaciones que estime injustas o arbitrarias. Para ello podrá solicitar entrevistas personales con los responsables de las diferentes materias de acuerdo al conducto regular establecido para ellas. Las entrevistas deben quedar respaldadas en forma escrita en el "Registro de Entrevistas del protocolo del estudiante o apoderado" en el que se contempla: motivo de entrevista, descargo o explicaciones del estudiante, descargo o explicación de personal involucrado y acuerdos de la reunión. El conjunto de los registros de estas entrevistas, permanecerá a cargo de la encargada de convivencia escolar.
- i)** Elegir y/o ser elegidos como representantes de su curso o del Centro de Estudiantes y el Concejo Escolar, cumpliendo con los requisitos establecidos para ello. En caso de ser elegidos como directiva de su respectivo curso tendrán una participación activa durante el horario de consejo de curso y orientación con el fin de organizar actividades extracurriculares que promuevan la buena convivencia y participación de los integrantes del curso.
- j)** Los estudiantes podrán participar de todas las actividades programadas por el Centro de estudiantes y contarán para ello con representantes del curso quienes deben asistir a las reuniones mensuales organizadas por la entidad. Las reuniones serán en horario de clases y al interior del establecimiento.
- k)** Conocer al inicio del período escolar:
 - 1)** Calendario del año escolar
 - 2)** Reglamento de Convivencia Escolar
 - 3)** Reglamento de evaluación y promoción
 - 4)** Formato de informe de personalidad
 - 5)** Objetivos de las asignaturas
 - 6)** Formas de evaluación
- l)** Participar en las actividades extra programáticas de libre elección que organice la institución, siempre y cuando no interfiera en sus actividades curriculares.
- m)** Utilizar la biblioteca CRA en los horarios que corresponda.

- n) Utilizar los recursos tecnológicos existentes en el Colegio ciñéndose a los reglamentos que lo regulan. Uso de laboratorio de ENLACES: Sólo en presencia del profesor o encargado de sala y en horarios disponibles para ello.
- o) Ser informados con antelación de toda evaluación sumativa y su respectiva pauta u objetivos de aprendizaje a medir.
- p) Recibir asesoría, orientación, refuerzos efectivos y oportunos en caso de que su rendimiento en cualquiera de los subsectores y formación personal así lo amerite.
- q) Recibir un trato justo y equitativo frente a deberes asignados y que estén de acuerdo a las capacidades e individualidades.
- r) Recibir dentro de los plazos estipulados el resultado de las evaluaciones correspondientes; 10 días hábiles en el caso de pruebas y de trabajos.
- s) El registro de evaluaciones será en el libro de clases y acorde al Reglamento de Evaluación entregado al inicio del año escolar.
- t) Las notas serán informadas regularmente a través de Informe de Notas entregado al menos dos veces en cada semestre y en reunión de apoderados.
- u) Los promedios semestrales y anuales serán informados durante las reuniones de apoderados correspondientes al término del semestre o año escolar.
- v) **A ser reconocidos, destacados y premiados por sus méritos, en Acto público por:**
 - 1) **Perseverancia y superación.**
 - 2) **Mejor Asistencia del curso.**
 - 3) **Mejor compañero.**
- w) A ser informado, oportunamente sobre observaciones que se registren en su hoja de vida. Acogerse a los distintos programas de asistencialidad que les ofrece el Estado o el establecimiento.

Art. 6. De Los Deberes de los Estudiantes.

Serán obligaciones de los estudiantes respecto de la convivencia.

- a) Mantener una actitud respetuosa con todos los integrantes de la comunidad escolar y con las personas externas al establecimiento que realicen visitas o actividades oficiales en el colegio, en sus modales, lenguaje y trato dentro o fuera del establecimiento.
- b) Mantener un comportamiento adecuado al interior de la sala de clases que permita el normal desarrollo de las actividades de aprendizaje.
- c) Mantener una actitud de respeto, en los actos académicos, desfiles y otras actividades que se desarrollen fuera y dentro del colegio.
- d) Respetar y acatar las órdenes y llamados de atención de cualquier profesor, directivos o asistentes de la educación, siempre y cuando no atente a su dignidad personal. Si fuera éste el caso, el estudiante deberá dar cuenta inmediata a la Encargada de Convivencia Escolar o directivos.
- e) Respetar el juego y la recreación de los demás.
- f) Tomar conocimiento de este Reglamento Interno y entregar el máximo de colaboración para lograr un clima de sana convivencia.
- g) Durante los recreos los estudiantes deben tener presente el respeto por su persona y también por la de los demás, procurando la sana convivencia, evitando los juegos violentos, agresiones físicas o verbales y el abuso sobre cualquier otro miembro de la comunidad educativa.

DERECHOS Y DEBERES PADRES Y APODERADOS

Art.15. De los Derechos de los Padres y Apoderados:

- a) A que sus hijos reciban una educación de calidad, donde disciplina y aprendizajes se conjuguen armoniosamente.
- b) Recibir un trato igualitario y respetuoso.
- c) Ser informados sobre el Proyecto Educativo Institucional de la escuela.
- d) Recibir información actualizada y comprometerse en las actividades organizadas por el Colegio en beneficio de sus hijos/as.
- e) Consultar y ser atendidos por la encargada del establecimiento, para recibir información sobre el desarrollo del estudiante en las diferentes actividades del colegio.
- f) Conocer los resultados de las evaluaciones de los sectores y talleres en los cuales participó el estudiante en cada semestre académico.

- g) Elegir y ser elegido para cargos directivos del Centro General de Padres, según se establecido en el Estatuto de funcionamiento de este.
- h) Presentar reclamos fundados en entrevista o por escrito y los antecedentes necesarios como el propósito de investigar el problema y plantear soluciones siguiendo el conducto regular.
- i) A opinar, exponer sus ideas y puntos de vista, tanto en las reuniones de curso como en las reuniones del Centro General de Padres y Apoderados de la escuela.

Art.16. De los deberes de Padres y Apoderados:

- a) Asumir que son los primeros y más importantes formadores de sus hijos, siendo ejemplo permanente de los valores que enseñan, proporcionándoles un ambiente de convivencia familiar, sano y grato.
- b) Asumir responsablemente su rol de padres ejerciendo su rol de apoderados oficiales del estudiante sin delegar esta responsabilidad a terceros que no estén registrados como tales en el establecimiento.
- c) Seguir el conducto regular frente a cualquier situación que deseen formular.
- d) Apoyar y reforzar los procesos de educación de su hijos/as o su pupilos/as.
- e) Mantener una actitud receptiva positiva y brindar un trato respetuoso a todos los integrantes de la comunidad educativa.
- f) Justificar oportunamente las inasistencias a clases de su hijo/a o pupilo/a.
- g) Compensar mediante reparación, reposición o pago del costo correspondiente, los daños materiales, que en forma intencionada, provoque su hijo/a o pupilo/a en la infraestructura, instalaciones, equipamiento o mobiliario del Colegio.
- h) Dar aviso al establecimiento en caso de situaciones que pudiesen afectar o estén afectando a los estudiantes (manteniendo la confidencialidad).
- i) Responder por escrito las autorizaciones para las salidas a terreno que les corresponda a sus hijos/as o pupilos.
- j) Preocuparse que su pupilo/a tenga sus cuadernos con los contenidos al día informándose de las obligaciones escolares de sus hijos/as.
- k) Preocuparse que su pupilo/a asista al colegio correctamente uniformado.

- l)** Justificar personalmente las inasistencias de los estudiantes a las clases y/o talleres velar por el cumplimiento de las normativas referidas a asistencia y puntualidad.
- m)** No interrumpir a los docentes en horas de clases.
- n)** Asistir a las reuniones mensuales de sus hijos/as, justificando las inasistencias al día siguiente de la reunión.
- o)** Preocuparse de mantenerse informado sobre los logros y dificultades de sus hijos/as a través de las entrevistas personales con la encargada de la escuela.
- p)** Tomar las medidas necesarias cuando sus hijas e hijos presenten enfermedades contagiosas (pediculosis, sarna, etc.) para subsanar esta situación, informando a su profesor jefe.
- q)** Cumplir con los horarios establecidos para el traslado de furgón escolar.
- r)** Se solicitará la remoción del Apoderado si incurriese en algún acto de violencia física o psicológica que afecte la integridad de algún miembro de la comunidad escolar. De esto se dejará constancia en Acta firmada en presencia de éste. El apoderado será notificado por escrito en los 3 días siguientes.

Art.17. Los padres y apoderados sólo podrán ingresar a las dependencias del colegio cuando sean citados la encargada de la escuela o cuando soliciten ser entrevistados, previa comunicación y/o autorización del profesional que corresponda.

DERECHOS Y DEBERES DOCENTES

Art.19. De los Derechos de los Docentes:

- a)** Gozar de respeto a su integridad personal (física y psicológica) por parte de todos los miembros de la comunidad.
- b)** Ser valorado, respetado y reconocido por su desempeño profesional, tanto en la percepción social, como en el fortalecimiento de su autoridad.
- c)** Tener acceso a los espacios y recursos que ofrece la institución, con fines pertinentes a la labor docente.
- d)** Tener una carga horaria acorde con su contrato de trabajo.

- e) Contar con los tiempos legales para desarrollar el trabajo pedagógico que incluye: planificación de unidades de aprendizaje, preparación de instrumentos de evaluación, selección de material y otros.
- f) Ser atendido con respeto al presentar sus quejas e inquietudes ante las autoridades del DAEM, siguiendo el conducto regular.
- g) Recibir información de manera oportuna por parte de la instancia que corresponda de las distintas decisiones y actividades, sean estas de tipo administrativo, pedagógico y/o de seguridad.
- h) Ser informado oportunamente por la autoridad pertinente de toda situación que involucre el cuestionamiento a su quehacer profesional y/o a su dignidad personal, cualquiera sea su origen.
- i) Tener acceso al debido proceso de investigación, apelación y reparación, en relación a los procesos de Evaluación Docente, al cuestionamiento a su quehacer profesional y a su dignidad personal.
- j) Participar en la toma de decisiones que involucren aspectos disciplinarios, pedagógicos y evaluativos que afecten a los estudiantes.
- k) Participar y opinar en reuniones de carácter gremial y técnico pedagógicas y administrativas.

Art. 20. De los Deberes de los Docentes:

- a) Comprometer su acción docente con la visión, misión, metas y objetivos contenidos en el Proyecto Educativo Institucional.
- b) Respetar a los estudiantes en sus distintas etapas de desarrollo, orientándola según las directrices dadas por el Proyecto Educativo, las garantías dadas a la persona humana y al bien común
- c) Colaborar con el mantenimiento del respeto a las normas y la sana convivencia dentro de la sala de clases y el establecimiento en general.
- d) Asistir con puntualidad a clases y a otras actividades que fuere convocado, que tengan directa relación con la función docente y competencia del cargo dentro de la jornada laboral del profesor.
- e) Atender al apoderado dentro del horario establecido para ese fin, en cuanto al comportamiento y/o rendimiento académico del estudiante.
- f) Registrar e informar oportunamente acerca de los resultados de las evaluaciones.
- g) Colaborar y participar en las actividades académicas relacionadas con la función docente, organizadas por la institución dentro del horario de trabajo del profesor.

- h)** Cumplir con la labor docente, carga horaria y jornada de trabajo asignadas de acuerdo con la normativa vigente, en conformidad con el contrato de trabajo firmado.
- i)** Proteger los derechos de los estudiantes cuando estos sean vulnerados al interior de la familia y/o del establecimiento, informando oportunamente a las autoridades pertinentes.
- j)** Impedir, respetando los derechos de los estudiantes, las conductas que infrinjan la normativa por parte de las estudiantes, informando a estos de las posibles consecuencias de su acción y dejar registro descriptivo y objetivo de la acción en la hoja de vida.
- k)** Cultivar una buena relación con los estudiantes y apoderados, manteniendo la formalidad y apego a las normas establecidas en este manual.
- l)** Conocer, respetar y cumplir los acuerdos contenidos en el Manual de Convivencia.
- m)** Conservar la debida confidencialidad de los Consejos Generales de Profesores y respetar el conducto regular para la entrega de información tratada.

DERECHOS Y DEBERES ASISTENTES DE LA EDUCACIÓN

Son responsables directos de la vigilancia, cuidado y mantención de los muebles, inmuebles, enseres e instalaciones del local escolar y demás funciones subalternas de índole similar.

- Colaborar en la misión Educacional de la Escuela con actitudes de respeto, honestidad, servicio y vigilancia.
- Incorporarse puntualmente a su jornada de trabajo y respetar la distribución de sus roles y tiempos.
- Realizar y mantener diariamente el aseo, orden y ventilación en todas las dependencias de la Escuela, incluyendo los servicios higiénicos.
- Firmar los libros correspondientes siguiendo las mismas normas de todo el personal (Asistencia, licencias, atrasos etc.).
- Cuidar los materiales, los muebles y recintos, informando a la Dirección de cualquier deterioro o daño.
- Responsabilizarse y desempeñar funciones de portería del Establecimiento.
- Cuidar y responsabilizarse del uso y conservación de herramientas que se le hubieren asignado, estándoles prohibido prestarlas o sacarlas del establecimiento sin autorización expresa del director del Establecimiento.
- Ejecutar reparaciones, restauraciones e instalaciones menores que se le encomienden.
- Recepción y derivación de apoderados y/o visitas.

- La desinfección y desratización del establecimiento son coordinadas e implementadas por el DAEM.

DERECHOS Y DEBERES DE LOS MIEMBROS DEL EQUIPO DE GESTIÓN

DERECHOS Y DEBERES DEL EQUIPOS DIRECTIVO

Profesional de nivel superior que se ocupa de la dirección, administración, supervisión y coordinación de la educación de la unidad educativa. Su función principal es liderar y dirigir el Proyecto Educativo Institucional.

La dirección de la Escuela, requiere de un profesional de la educación con pensamiento crítico, conocimiento de las etapas de desarrollo y sus características, conocimientos sobre cuidado de la dignidad humana y protección a la familia, con alta motivación de logros, comprometido con el éxito de la gestión directiva y académica de un establecimiento que se caracteriza por obtener altos estándares de rendimiento escolar, manteniendo y proyectando la excelencia de los resultados que, dicha escuela, ha alcanzado en las pruebas de la medición de la calidad de la educación.

La Dirección del establecimiento debe estar liderado idealmente por un profesional con experiencia enriquecedora en gestión y liderazgo de estrategias y acciones pedagógicas, tendientes a brindar apoyos efectivos en el aula, motivar y de involucrar también positivamente, a los apoderados, para que estos se transformen en agentes multiplicadores de la labor docente, facilitando los aprendizajes de sus pupilos, colaboración permanente y decididamente con los proyectos y programas impulsados por el establecimiento, a través de:

- Liderar a un exigente equipo, constituido por profesionales siempre dispuestos a alcanzar y superar las metas propuestas.
- Ser un líder creativo.
- El director será quien lidere el Consejo de Profesores.
- Realizar coordinaciones con su equipo de Gestión según las necesidades que requiera su establecimiento.
- Efectuar reconocimientos y amonestaciones verbales y/u escritas a su equipo de trabajo, en coordinación con la Encargada de Convivencia.

- El director debe ser respetuoso, tener un trato amable y cortés con todos los integrantes de la escuela, teniendo cuidado de no agredir verbal o físicamente a alguno de ellos.
- La Dirección atenderá a los Señores Apoderados dentro del horario establecido e informado al comienzo de cada año.
- La Dirección, al término del año velará por el cumplimiento de los trabajos finales del personal del establecimiento, entregando a tiempo la documentación (actas, certificados, informes, memoria anual y otros) y verificando los inventarios con sus altas y bajas e informando al D.A.E.M. respectivo.
- La Dirección autorizará la salida de los estudiantes, junto a su profesor a una actividad del servicio, actos comunales, a giras pedagógicas, presentaciones artísticas, culturales, deportivas, invitaciones, reuniones, consultas médicas, dentales y otras.

FUNCIONAMIENTO DEL ESTABLECIMIENTOS

La Unidad Educativa funcionará en Jornada Escolar Completa Diurna en el siguiente horario:

Educación Básica:

- 1.- Jornada Mañana (lunes a viernes) 08:30 a 12:30 horas.
- 2.- Jornada Tarde: lunes a jueves 13:00 a 16:00 horas.

PROCESO DE ADMISIÓN

Nuestro establecimiento forma parte del Sistema de Admisión Escolar (SAE), según la ley 20.845 de Inclusión Escolar, la cual comenzó a implementarse en nuestra región en el año 2018. El apoderado podrá realizar la postulación directamente en los establecimientos de su preferencia, como en otros establecimientos adscritos al proceso de admisión. Sin perjuicio de lo anterior, los apoderados también podrán postular de manera remota. En cualquiera de los casos señalados la postulación, se llevará a cabo vía plataforma en internet, en un sistema centralizado de postulación, según fechas establecidas por el MINEDUC.

Los estudiantes serán admitidos en el establecimiento, según cantidad de vacantes establecidas y comunicadas al MINEDUC.

EDAD DE INGRESO AL SISTEMA ESCOLAR

Según ley 20. 370 los requisitos de edad de ingreso es la siguiente:

Para ingresar a Educación Básica: (Decreto Exento Nº 1126 de 2017) ✓ Primer año Básico: edad mínima, 6 años cumplidos al 31 de marzo del año correspondiente.

SUSPENSIÓN DE ACTIVIDADES

1. Suspensión de actividades programadas: son aquellas que están programadas dentro del calendario escolar de nuestro Establecimiento.

2. Suspensión de actividades por fuerza mayor: esta suspensión se da cuando estando en clases normales sucede un hecho que obliga a suspender las labores pedagógicas.

Entre estas están:

- a) Corte de energía eléctrica prolongada: externa o interna.
- b) Corte de agua potable prolongada: externa o interna.
- c) Toma de la escuela por parte de los estudiantes o apoderados del Establecimiento.
- a) Paro de los funcionarios.
- b) Ingreso de personas al establecimiento que impiden el normal desarrollo de las clases (ej.: una pandilla).
- c) Las emergencias de carácter naturales (terremotos, aluviones, etc.) y antrópicas (incendio, fuga de gas, etc.)
- d) Por información recibida que se instaló un artefacto explosivo en el establecimiento.

ATRASOS

- Los atrasos se contarán a partir de las 09:00 horas.
- Todo alumno que acumule 10 atrasos o más en el semestre deberá cumplir un horario de trabajo extraordinario fuera de su horario normal de clases, al que será citado con antelación, previa citación y notificación al apoderado/a. Dicha actividad extra estará supervisada por el profesor.
- Sólo se podrá suspender la sanción hasta el día anterior a su aplicación.

USO DE UNIFORME

(incorporar adecuaciones que consideren excepciones, estudiantes trans, migrantes, creencias religiosas entre otros).

- Durante año 2024 será obligatorio el uso del uniforme escolar. El uniforme es un símbolo de la institución; por consiguiente, debe ser llevado para enaltecer la imagen de la escuela. La rural Flor M. Luísa Mundaca Henríquez, considera como parte de su cultura la costumbre del buen vestir: mantener la ropa planchada, los zapatos lustrados, la cara, las manos y el cabello limpios; los hombres con el cabello corto (colegial) evitando las colas, mechones o trenzas, uso del pantalón tradicional a la cintura y en el caso de las mujeres: pelo bien arreglado (tomado) y sin mechones en la cara que entorpezcan la realización de las actividades escolares y sin ningún tipo de tinturas. Por lo anterior los (las) alumnos (as) deberán presentarse correctamente uniformados todos los días de clases sistemáticas, para lo cual el uniforme oficial del establecimiento consiste en:

El uniforme escolar será entregado por el establecimiento educacional, de acuerdo al presupuesto de subvención y la disponibilidad de tallas.

CENTRO DE ESTUDIANTES.

El Centro de Alumnos es la organización formada por todos los estudiantes de la Escuela rural Flor Mundaca de la comuna de La Unión. Su finalidad es servir a sus miembros dentro de las normas de organización, como medio para desarrollar en ellas el pensamiento reflexivo, el juicio crítico y la voluntad de acción, de formarse para la vida democrática y de prepararlos para participar en los cambios culturales y sociales. Su

funcionamiento se rige por el Decreto N° 524, sobre Reglamento General de Centros de Alumnos, modificado por el Decreto N° 50 del 15 de febrero del 2006.

FUNCIONES Y RESPONSABILIDADES

1. Promover la creación y desarrollo de oportunidades para que los alumnos manifiesten democrática y organizadamente sus intereses, inquietudes y aspiraciones.
2. Promover en el alumnado la mayor dedicación a su trabajo escolar procurando que se desarrolle y fortalezca un adecuado ambiente educativo y una estrecha relación humana entre sus integrantes, basado en el respeto mutuo.
3. Orientar sus organismos y actividades hacia la consecución de las finalidades establecidas en el presente Reglamento.
4. Hacer presente ante quien corresponda, los problemas, necesidades y, aspiraciones de sus miembros.
5. Procurar el bienestar de sus miembros, tendiendo a establecer las condiciones deseables para su propio desarrollo.
6. Promover la participación de los estudiantes en actividades que potencias actividades extra programáticas que favorezca un rol social activo.

CENTRO GENERAL DE PADRES Y APODERADOS

Es un organismo de carácter consultivo que cuenta con Personalidad Jurídica y se rige por el Reglamento de los Centros Generales de Padres y Apoderados. Está constituido por Padres y Apoderados que pertenecen a la directiva, por un período de dos años, para representarlos en las acciones de apoyo al quehacer educativo de sus pupilos/as.

FUNCIONES Y RESPONSABILIDADES

1. Elaborar los estatutos que normen su quehacer.
2. Respetar y mantener vías de comunicación dialogantes con la Dirección.

3. Planificar, a través de un Proyecto, las acciones a realizar durante su período de trabajo, elaborar el Plan de trabajo anual, el cual deberá apuntar a las necesidades priorizadas acordadas con la Dirección.
4. Participar y opinar, en las materias que corresponda, durante la formulación del PEI y del Manual de Convivencia de la Escuela.
5. Informarse de la gestión de la escuela a través de la Cuenta Pública Anual.
6. Informarse de los resultados académicos obtenidos por el establecimiento (SIMCE y otros)
7. Participar en el Consejo Escolar de la Escuela representados por su presidente.
8. Informarse y participar de los Proyectos a los cuales postula el Establecimiento.
9. Obtener financiamiento para mejoras en el establecimiento a través de la postulación a proyectos.

CONSEJO DE PROFESORES

El Consejo de Profesores es un organismo de carácter consultivo y resolutorio en materias técnico – pedagógicas en conformidad a la normativa, al PEI, PME, Reglamento Interno de la Escuela, Manual de Convivencia y otras materias referentes al proceso enseñanza aprendizaje. Estará integrado por Docentes Directivos, Docentes de asignaturas. El Consejo de Profesores podrá dar la oportunidad de participación al Centro de Padres, sólo con derecho a voz, y a otros organismos de la Escuela cuando sea necesario. Los Consejos serán presididos por el director del Establecimiento o por el Docente en quien delegue esta función.

FUNCIONES Y RESPONSABILIDADES

- Contribuir a la planificación, ejecución y evaluación del Plan de Trabajo de la Escuela.
- Velar por la correcta aplicación de las normas legales y reglamentarias emanadas del MINEDUC y DAEM.
- Analizar los resultados del proceso educativo, en los diferentes tipos de evaluación tanto interna como externa, sugerir y realizar acciones pedagógicas preventivas, correctivas o de refuerzo.
- Proponer e impulsar medidas que mejoren el proceso educativo, acentuando su acción en la formación de valores personales y sociales.
- Garantizar la integración y participación democrática de todos los componentes de la Comunidad Escolar.
- Los Consejos técnicos y administrativos serán convocados por el director, en forma oportuna.
- Cada Consejo tendrá un secretario, quién llevará un Libro de Actas de Sesiones y un archivo con el material que el Consejo determine.
- La asistencia a los Consejos es obligatoria para los Profesores y directivos.

CONSEJO ESCOLAR

Existirá un Consejo Escolar, que estará integrado al menos por un representante de cada uno de los siguientes estamentos:

1. El Director (a)
2. Profesor(a) de asignatura.
3. Presidente (a) del Centro General de Padres.
4. El presidente(a) del Centro de Alumnos.
5. Un Asistente de la educación.

FACULTADES

El Consejo Escolar tendrá carácter informativo, consultivo y propositivo. Tienen la tarea de cumplir con las funciones de promoción de la buena convivencia escolar y prevenir toda forma de violencia física o psicológica.

MANUAL CONVIVENCIA ESCOLAR

La convivencia escolar es el conjunto de las interacciones y relaciones que se producen entre todos los actores de la comunidad (estudiantes, docentes, asistentes de la educación, directivos, padres, madres y apoderados y sostenedor), abarcando no solo aquellas entre individuos, sino también las que se producen entre los grupos, equipos, cursos y organizaciones internas que forman parte de la institución. Incluye también la relación de la comunidad escolar con las organizaciones del entorno en el que se encuentra inserta.

Esta definición considera todas las relaciones, incluyendo aquellas formales e informales, intencionadas y espontáneas, oficiales y no oficiales. Refiere a aquellos modos de convivir que se quieren promover en el contexto educativo (trato respetuoso, relaciones inclusivas, resolución dialogada y pacífica de conflictos, participación democrática y colaborativa) y también aquellas formas de convivencia que se quieren evitar (violencia, acoso, agresión, discriminación). Todos los hechos sociales que son parte de las relaciones humanas constituyen modos de relación que los miembros de la comunidad ponen en acción en la vida diaria de los establecimientos educacionales.

POLITICA NACIONAL DE CONVIVENCIA ESCOLAR

La Política Nacional pone un énfasis especial en el carácter formativo de la convivencia escolar. El potencial de desarrollo que cada ser humano tiene requiere de un contexto relacional para su despliegue. Dicho de otra manera, el desarrollo humano se va produciendo a lo largo de un complejo proceso de maduración y aprendizaje que ocurre, principalmente, a través de las interacciones, relaciones y vínculos en los que la persona participa a lo largo de toda la vida.

Los niños y adolescentes se encuentran en una etapa crucial para que ese desarrollo sea pleno e integral, por lo que los modos de convivir en los que participen a lo largo de la educación parvularia y escolar son muy significativos.

La convivencia escolar refiere a una vivencia de encuentro y/o desencuentro entre personas diferentes que comparten un espacio común y que buscan llevar adelante un proyecto compartido. Esta vivencia es clave en el desarrollo personal y social de todos los miembros de la comunidad y, especialmente, de los estudiantes; personal, porque es un requisito para la construcción de un sujeto autónomo con capacidad para conducir su proceso de formación y un componente necesario para el compromiso del estudiante con su propio aprendizaje; social, porque permite construir una sociedad basada en una ciudadanía comprometida con el cuidado de los demás, de los bienes públicos y de la democracia.

PRINCIPIOS FUNDAMENTALES

Los principios y valores que orientan la gestión escolar en la escuela rural Flor Mundaca Henríquez son:

- Respeto por la dignidad de ser humano y por la jerarquía social que representa.
- Compromiso con el logro de los objetivos en el proceso de enseñanza de aprendizaje.
- Responsabilidad por las conductas personales y colectivas.
- Libertad para la expresión de ideas y el desarrollo del pensamiento autónomo, con el debido respeto por quienes tienen ideas y creencias diferentes.
- Colaboración como base de sustento para el trabajo colectivo y en equipo.
- Solidaridad como expresión de apoyo y respeto para quienes sufren carencias.
- Democracia como sistema para participación social y ciudadana.
- Autocontrol: para prevenir conductas riesgosas y tener conductas de autocuidado
- Actitud reflexiva y crítica: como capacidad de reflexionar sobre la propia forma de pensar y actuar.
- Honestidad: para expresarse con coherencia y sinceridad, de acuerdo con los valores de verdad y justicia.
- Equidad: En el sentido de la igualdad de oportunidades.

SANCIONES Y MEDIDAS FORMATIVAS

Sanciones a las Faltas Leves:

1. Amonestación verbal por parte de cualquier miembro del personal docente, paradocente o administrativo presente en los hechos.
2. Amonestación escrita en su hoja de vida el libro de clases.
3. Comunicación al apoderado (escrita o telefónica) efectuada por el Profesor jefe, Docente de aula o funcionario que observe la situación, informando la indisciplina o falta de su pupilo.
4. Suspensión de clases por un día, después de notificar al apoderado (escrito o telefónico) por tener registradas tres anotaciones negativas en el libro de clases, debiendo éste, acudir al establecimiento al inicio o término de la suspensión, según citación correspondiente.

Sanciones a las Faltas Graves:

1. Registrar la conducta en la Hoja de vida del estudiante.
2. Citación al Apoderado, ya sea de parte del Profesor jefe o de Inspectoría General.
3. En caso de agresión física entre dos o más estudiantes, ambos se suspenderán por un plazo de 3 días, independiente de la situación o hecho.
4. Visita obligatoria del Apoderado para informar sobre suspensión.
5. Suspensión de clases de dos a cinco días, debiendo presentarse con el apoderado para establecer acuerdos en beneficio de una adecuada convivencia.
6. Firmar carta compromiso de condicionalidad de matrícula.
7. Análisis y/o seguimiento de caso, por parte del encargado del establecimiento.

Sanciones a las Faltas Gravísimas:

1. Constancia del hecho en dirección.
2. Suspensión de 5 días hábiles, renovables por igual periodo en casos debidamente fundamentados, debe presentarse con el apoderado.

3. Análisis del caso por dirección y equipo de convivencia escolar.
4. Marginación de actos, actividades escolares dentro o fuera del establecimiento y ceremonias públicas.
5. Hacer cumplir la carta compromiso de condicionalidad de matrícula.
6. Prohibición de asistencia regular a clases por casos reiterados de indisciplina, permitiendo al/la estudiante sólo la rendición de pruebas o exámenes correspondientes.
7. Petición al apoderado de traslado a otro establecimiento educacional.
8. Solicitud al DAEM para la reubicación del alumno en otro establecimiento dependiente de la misma Municipalidad.
9. Cancelación de matrícula al término del año escolar.
10. Cancelación inmediata de la matrícula, en casos gravísimos y debidamente justificados, que atenten contra la convivencia escolar e impliquen un riesgo para algún miembro de la comunidad.
11. Denuncia al Ministerio Público por actos constitutivos de delitos realizados dentro o fuera del establecimiento.

CLASIFICACIÓN Y DEFINICIÓN DE LAS FALTAS

Las faltas se clasifican de la siguiente forma, de acuerdo a la Ley 20.536/ 2011 y la circular N°482 .	
FALTA	DEFINICIÓN
Leve	Actitudes y comportamientos que alteran la convivencia escolar y transgreden las normativas del RICE, donde no exista daño físico o psicológico a otros miembros de la comunidad educativa.
Grave	Actitudes y comportamientos que atentan contra la integridad física y/o psicológica, hacia otro miembro de la comunidad educativa o al bien común, así como acciones deshonestas, que alteren el normal proceso de enseñanza aprendizaje, Convivencia Escolar y buen trato.
Gravísima	A Actitudes y comportamientos que atentan contra la integridad física y psicológica de otros miembros de la comunidad educativa, agresiones sostenidas en el tiempo,

	conductas tipificadas como delito, acoso escolar, discriminación, acciones que afecten gravemente la convivencia escolar y/o atenten contra la infraestructura esencial para la prestación del servicio educativo por parte del establecimiento.
--	--

CATEGORIZACIÓN DE LAS FALTAS Y TRANSGRESIONES A LA NORMA POR PARTE DE ESTUDIANTES

TIPO DE FALTA	LEVE
<ul style="list-style-type: none"> Llegar atrasado a clases, sin justificación, dentro de los primeros 10 minutos. Acumular más de tres atrasos, sin debida justificación o autorización del establecimiento. Conversar en clases, sobre asuntos ajenos a las mismas y no acatar la instrucción del o la docente. Usar celular u otro objeto tecnológico en clases, sin autorización del o la docente. Traer mascotas al establecimiento. Usar vocabulario inadecuado. Realizar una actividad o tarea que no corresponda a la asignatura sin previa autorización del o la docente a cargo del curso. Incumplir con las normativas correspondientes al uso de uniforme, a excepción de situaciones que estén autorizadas. Llamar la atención con gritos y/o silbidos en horas de clases. Demorar más de 10 minutos cuando fue autorizado para salir de la sala de clases, a excepción de casos debidamente justificados por temas de salud. Evadir clases estando en el establecimiento. Incumplir con los deberes académicos, tales como: no traer textos de estudios o cuadernos en forma reiterada. Incumplir actividades académicas durante el horario de clases. Salir sin autorización de la sala de clases. Dormir en clases sin motivo, causa o razón que justifique su conducta. 	

- Presentar inasistencias reiteradas, sin la debida justificación.
- Interrumpir diferentes instancias de enseñanza - aprendizaje presenciales y/o virtuales, con temas no relacionados con la clase.
- Presentar trabajos de otros compañeros como propio.
- Desobedecer orden o instrucción de un docente o asistente de la educación.
- Realizar burlas a miembros de la Comunidad Educativa.

TIPO DE FALTA	GRAVE
<ul style="list-style-type: none"> • Desobedecer orden o instrucción de un docente o asistente de la educación de forma reiterada. • Interrumpir reiteradamente instancias de enseñanza - aprendizaje presenciales y/o virtuales, con temas no relacionados con la clase. • Incitar a tomar actitudes o acciones negativas en forma colectiva que perjudiquen el normal desarrollo de las clases y/o el normal funcionamiento del establecimiento. • Colocar en riesgo su integridad física y la de los demás miembros de la Comunidad Educativa, durante los procedimientos de emergencia. • Realizar burlas de forma reiterada a miembros de la Comunidad Educativa. • Obstaculizar y/o interferir en una investigación o procedimiento de faltas y situaciones de Convivencia Escolar. • Realizar gestos ofensivos, cuando un funcionario del establecimiento le pide acatar el Reglamento Interno. • Reaccionar de forma agresiva, cuando un funcionario del establecimiento le pide acatar el Reglamento Interno. • Realizar acciones que dañan o van en contra de la higiene o cuidado ambiental. • Copiar o dejarse copiar en una prueba, entrega reiterada de pruebas en blanco, comunicarse con otro compañero, sea esta comunicación verbal, escrita o utilizando cualquier medio, durante el desarrollo de una evaluación. • Conseguir un examen o prueba en forma ilícita. • Fugarse del establecimiento. 	

- Reaccionar con gestos ofensivos mediante memes y/o stickers, dirigidos a quien lidera la actividad, durante clases presenciales y/o virtuales.
- Reaccionar con gestos ofensivos mediante memes y/o stickers entre pares, por medios digitales.
- Discriminar a cualquier miembro de la Comunidad Educativa por su orientación sexual, étnica, social, condición socioeconómica, capacidades diferentes, religiosa, culturales o cualquier otra que denigre la dignidad del ser humano, sea esta de forma verbal, por escrito o por medio de redes sociales.
- Dañar, hackear o destruir, en forma intencional equipamiento, implementación e infraestructura del establecimiento, así como dispositivos tecnológicos entregados en comodato (Tablet y notebook).
- Proferir amenazas a funcionarios que se encuentren desarrollando procedimientos internos.
- Incumplir con acuerdos firmados, donde él o la estudiante y/o apoderado se comprometen a no repetir transgresiones al Reglamento Interno (RICE).
- Incitar, promover y/o participar en juegos violentos, donde se generen situaciones de riesgo que dañen su integridad física o la de otros miembros de la Comunidad Educativa.

TIPO DE FALTA	GRAVISIMA
<ul style="list-style-type: none"> • Provocar disturbios mediante la acción de lanzar objetos (agua, harina, huevos, piedras, productos químicos, entre otros), donde se vea afectada la integridad física de los involucrados y/o de la Comunidad Educativa. • Encerrar, o bloquear la salida a cualquier miembro de la Comunidad Educativa en dependencias del establecimiento. • Asistir al establecimiento o clases online en estado de ebriedad, consumo de drogas o con conductas de que se encuentra bajo los efectos de una droga o estimulante. • Difusión o tenencia de material pornográfico de forma física o virtual, así como la realización de dibujos, fotografías o pinturas que no estén en un contexto artístico y que expongan explícitamente una connotación sexual. • Agresiones físicas o intimidaciones o ciberbullying hacia cualquier miembro de la comunidad educativa. 	

- Hurto de especies u objetos a cualquier miembro de la comunidad educativa o al establecimiento.
- Participar como cómplice o encubridor ante cualquier tipo de hurto.
- Sustracción o deterioro intencional de documentos oficiales del establecimiento, que afecten su normal funcionamiento o interrumpan procesos internos.
- Introducir o portar bebidas alcohólicas y/o cigarrillos, drogas ilícitas, fármacos no prescritos o sustancias tóxicas al establecimiento. (ley 20.000).
- Consumir cigarrillos, drogas o alcohol dentro del Establecimiento.
- Acciones indecorosas o participar en cualquier acto de carácter sexual o de otro tipo, sean estos reales o simulados, que dañen la honra, imagen o prestigio de cualquier persona.
- Portar cualquier tipo de armas u objeto contundente que pueda ser utilizado como arma (Ley N° 17.798, Control de Armas).
- Atentar contra la privacidad a través de celular u otros artefactos para enviar mensajes, grabar o fotografiar al profesor, funcionarios o estudiantes del establecimiento sin su autorización y difundirlo por medios virtuales (ley 19.628, sobre protección de la vida privada).
- Lanzar objetos hacia la vía pública que dañen la integridad de otras personas.
- Agresión física entre estudiantes con resultado de heridas de consideración o de gravedad.
- Realizar acoso escolar o maltrato escolar, de forma presencial o virtual.
- Destrozos o daños a pertenencias de terceros, al material o a la infraestructura del Establecimiento.
- Falsificación de firmas de documentos institucionales.
- Uso, posesión, tenencia y almacenaje de ciertos tipos de armas definidas en la Ley de Control de Armas (material de uso bélico, armas de fuego, municiones, explosivos de uso autorizado, sustancias químicas usadas para la fabricación de explosivos, bastones eléctricos o electroshock), y artefactos incendiarios, explosivos, y de características similares, como, por ejemplo, bombas Molotov.
- Agresiones físicas que produzcan lesiones a docentes, asistentes de la educación y manipuladoras de alimentos, estudiantes, o cualquier miembro de la comunidad.
- Prender con fuego objetos en cualquier parte del establecimiento.

- Proferir amenazas a funcionarios que se encuentren desarrollando procedimientos internos, amenazar a otro con la comisión de un delito que le pueda causar daño a su integridad física, familiar o material.

MEDIDAS DISCIPLINARIAS

FALTA	MEDIDA DISCIPLINARIAS	PROCEDIMIENTOS	QUIEN APLICA
LEVE	AMONESTACIÓN VERBAL	Es el llamado de atención que hará el Profesor/a o directivo ante alguna infracción de carácter leve que sucede durante el desarrollo de una clase o fuera de ella.	Profesor/a o directivo.
	OBSERVACIÓN ESCRITA	Es el consignar en la hoja de vida del estudiante la falta, consignando el artículo referido, profesor de asignatura, docente directivo o encargado de convivencia del colegio frente a la reiteración de alguna falta leve o de una falta grave y que deberá siempre ser registrada en el Libro de Clases pudiendo además registrarse en una bitácora. En algunos casos se podrá citar al apoderado, apoderado suplente o tutor del estudiante.	Profesor de asignatura, docente directivo o encargado de convivencia.
	DIÁLOGO PERSONAL Y REFLEXIVO CON EL ESTUDIANTE	Se realiza en forma individual con él o la estudiante en presencia de uno o ambos directivos, dependiendo de la situación, el cual irá orientado al consejo o enseñanza.	Profesor y/o encargado de convivencia.

	MEDIDAS ALTERNATIVAS / NO PARTICIPACIÓN EN SALIDAS PEDAGÓGICAS.	se refiere a la acción de que el estudiante, debido a su incumplimiento reiterativo de la normativa interna y sin presentar mejoras en su conducta a pesar de las acciones realizadas en su favor, sea suspendida su participación en salidas pedagógicas dentro y fuera de la ciudad	Profesor/a o directivo.
GRAVE	SUSPENSIÓN	Se refiere a la separación del alumno de toda actividad académica durante el horario normal de clases, por períodos que van desde uno a cinco días por Falta Grave o Gravísima, debidamente calificados por la Dirección. La suspensión se aplica también a las actividades extracurriculares. Siempre será registrada en el Libro de Clases y previa citación y notificación al apoderado del estudiante.	Director.
	INHABILITACIÓN		
	CONDICIONALIDAD	Es aquella sanción que condiciona la matrícula del (los) estudiantes que han incurrido en FALTAS GRAVES o GRAVÍSIMAS. Siempre será registrada en el Libro de Clases con citación y notificación al apoderado del estudiante	Director.
GRAVISIMAS	CANCELACIÓN O NO DE RENOVAÇÃO MATRÍCULA	Ley N° 21.128 Aula Segura.	Profesor/a o directivo.
	EXPULSIÓN	Ley N° 21.128 Aula Segura Consiste en la desvinculación total del estudiante con el establecimiento educacional quedando inhabilitado a volver de manera definitiva. Siempre será registrado en el Libro de Clases con citación y notificación al apoderado y/o tutor del	Director.

		estudiante y autoridades educativas comunales y Consejo Escolar.	
	MEDIDAS EXCEPCIONALES (Circular N°482, letra iv)	<p>Se podrán aplicar si existe un peligro real para la integridad física o psicológica de algún miembro de la Comunidad Educativa. Estas medidas excepcionales pueden ser:</p> <ul style="list-style-type: none"> • Reducción de jornada Escolar. • Separación temporal de las actividades pedagógicas. • Asistencia presencial, solo a rendir evaluaciones. • Extensión de suspensión. 	Encargado de convivencia y/o director.

ESTRATEGIAS DE APOYO AL ESTUDIANTE

MEDIDA DISCIPLINARIAS	PROCEDIMIENTOS
CITACIÓN AL APODERADO	Cuando un profesor requiere de un apoderado, podrá citar directamente, informando a Inspectoría General. La citación debe realizarse de forma escrita o a través de algún medio que deje un respaldo de la citación.
DIÁLOGO REFLEXIVO CON EL INSPECTOR GENERAL Y/O DIRECTOR	Se realiza en forma individual con él o la estudiante en presencia de uno o ambos directivos, dependiendo de la situación, el cual irá orientado al consejo o enseñanza.
DIÁLOGO GRUPAL REFLEXIVO	Se realiza en conjunto, ya sea con Apoderado, Estudiante, Orientadora, Psicóloga/o, encargado de convivencia, Equipo de gestión, etc.
DERIVACIÓN A DUPLA PSICOSOCIAL	La asistencia se realiza por el equipo de apoyo psicosocial, ya sea en una intervención individual, familiar y/o grupal, quienes procederán según sus protocolos.

DERIVACIÓN A INSTITUCIONES EXTERNAS	Debe ser evaluado por profesionales del área psicosocial y debidamente argumentado.
ADECUACIONES PEDAGÓGICAS PARA SITUACIONES PARTICULARES DE ESTUDIANTES	Tiene por finalidad, facilitar el término del año escolar a las y los estudiantes con situaciones especiales, generando instancias, para completar su proceso de Enseñanza y Aprendizaje. Este será coordinado por Jefe Unidad Técnica. En caso de estudiantes con NEE, será el equipo PIE quién coordine dicho programa.

ANOTACIONES LIBRO DE CLASES

Las anotaciones en el libro de clases virtual o presencial dejarán constancias de situaciones positivas y/o negativas en relación con sellos educativos, valores institucionales, faltas leves, graves o gravísimas.	
ANOTACIONES POSITIVAS	Con el fin de reforzar y premiar a los estudiantes que tienen actitudes positivas en el aula, los profesores o miembros del equipo directivo, deberán preocuparse de registrar periódicamente anotaciones de carácter positivo.
ANOTACIONES NEGATIVAS	Al estudiante que no remedie una actitud o comportamiento inapropiado, luego de la debida orientación verbal de sus profesores o inspectores, se le procederá a registrar una observación de carácter negativo en el Libro de Clases, tipificándola como leve, grave o gravísima.



ESCUELA RURAL FLOR MARIA L. MUNDACA

HENRIQUEZ

El Departamento de Administración de Educación Municipal DAEM correspondiente a la I. Municipalidad de La Unión, de acuerdo a los lineamientos establecidos por la Ley General de Educación, Convención sobre los Derechos del Niño (a) y Adolescentes y el Ministerio de Educación reconoce la importancia de establecer pautas de comportamiento estándar frente a diversas situaciones de riesgo que permitan generar un espacio de protección y resguardo del bienestar de nuestros estudiantes.

La promoción de climas escolares positivos y una convivencia basada en el respeto y buen trato son indispensables para generar procesos educativos efectivos, es por ello que el eje central de nuestra propuesta educativa es el abordaje integral, comprendiendo lo multisistémico y factorial de las experiencias, interviniendo en base a las diversas perspectivas insertas: familiar, social, cultural, educativas etc.

Por lo anterior, es que el presente documento es una herramienta que pretende contribuir a mejorar la gestión, garantizando el respeto, buen trato y participación, fomentando y fortaleciendo el bienestar y desarrollo de todos/as quienes forman parte de la comunidad educativa.

Los protocolos de actuación son instrumentos que regulan los procedimientos de una comunidad educativa, para enfrentar situaciones que ponen en riesgo y/o vulneran él o los derechos de uno o más integrantes de la comunidad y que por lo mismo, requieren un actuar oportuno, organizado y eficiente.

AGRADECIMIENTOS

El presente documento es el resultado de un trabajo sistemático que se ha desarrollado a lo largo de los años, cuyo objetivo principal es garantizar el cumplimiento de la normativa educacional vigente. Sin embargo, más allá de este propósito, también busca resguardar el correcto funcionamiento y desempeño de los establecimientos educacionales municipales de la comuna, regular los procedimientos internos y transparentar las acciones de los diversos actores que integran las comunidades educativas.

Este esfuerzo refleja un trabajo colaborativo entre los equipos de convivencia escolar de los 26 establecimientos de la comuna, las redes intersectoriales y las diferentes coordinaciones del Departamento de Administración de Educación Municipal (DAEM). Su elaboración ha sido posible gracias al compromiso conjunto de todos los participantes, quienes han contribuido a fortalecer las bases para una gestión educativa eficiente, inclusiva y en favor del bienestar de estudiantes, docentes y familias.

CONTENIDO

CAPITULO I: PRINCIPIOS COMUNES A TODO PROTOCOLO	42
CAPITULO II: DETECCIÓN DE VULNERACIONES DE DERECHOS DE ESTUDIANTES	45

A. PROTOCOLO FRENTE A SITUACIONES DE VULNERACIÓN DE DERECHOS DE NIÑOS, NIÑAS Y ADOLESCENTES. 47

B. PROTOCOLO AUSENTISMO ESCOLAR 51

CAPITULO III: AGRESIONES SEXUALES Y HECHOS DE CONNOTACIÓN SEXUAL QUE ATENTEN CONTRA LA INTEGRIDAD DE LOS/AS ESTUDIANTES. 53

A. PROTOCOLO FRENTE AGRESIONES SEXUALES Y HECHOS DE CONNOTACIÓN SEXUAL QUE ATENTEN CONTRA LA INTEGRIDAD DE LOS NNA 55

B. PROTOCOLO FRENTE A SITUACIONES DE CONNOTACIÓN O AGRESIÓN SEXUAL ENTRE ESTUDIANTES (MENORES DE EDAD) 60

CAPITULO IV: SITUACIONES DE MALTRATO, ACOSO ESCOLAR O VIOLENCIA ENTRE MIEMBROS DE LA COMUNIDAD EDUCATIVA. 66

A. PROTOCOLO MALTRATO, ACOSO ESCOLAR O VIOLENCIA ENTRE ESTUDIANTES 68

B. PROTOCOLO MALTRATO, ACOSO ESCOLAR O VIOLENCIA DE UN ESTUDIANTE A DIRECTIVOS, DOCENTES, ASISTENTES DE LA EDUCACIÓN O CUALQUIER FUNCIONARIO DEL ESTABLECIMIENTO. 73

C. PROTOCOLO MALTRATO, ACOSO ESCOLAR O VIOLENCIA DE UN ADULTO (DIRECTIVOS, DOCENTES, ASISTENTES DE LA EDUCACIÓN O CUALQUIER FUNCIONARIO DEL ESTABLECIMIENTO, APODERADO U OTRO) A UN ESTUDIANTE. 79

D. PROTOCOLO MALTRATO, ACOSO ESCOLAR O VIOLENCIA DE UN ADULTO A OTRO ADULTO (DIRECTIVOS, DOCENTE, ASISTENTE DE LA EDUCACIÓN U OTRO MIEMBRO DE LA COMUNIDAD EDUCATIVA). 82

D. PROTOCOLO ACOSO SEXUAL, LABORAL O VIOLENCIA EN EL TRABAJO (LEY 21.643) 85

F. PROCEDIMIENTO APLICACIÓN DE LA LEY N° 21.128 AULA SEGURA - MEDIDA DISCIPLINARIA DE EXPULSIÓN Y CANCELACIÓN DE MATRICULA 88

CAPITULO V: SITUACIONES RELACIONADAS A DROGAS Y ALCOHOL EN EL ESTABLECIMIENTO. 91

A. PROTOCOLO EN CASO DE CONSUMO Y/O PORTE DE ALCOHOL Y/O DROGAS EN EL COLEGIO. 92

B. PROTOCOLO A SEGUIR FRENTE A SITUACIONES DE CONSUMO DE ALCOHOL Y/O DROGAS EN ACTIVIDADES FUERA DEL COLEGIO, PERO EN EL MARCO DE UNA ACTIVIDAD FORMATIVA (CAMPEONATOS, VIAJES DE ESTUDIOS, SALIDAS A TERRENO, SERVICIOS, CONVIVENCIAS, BARRAS U OTRA QUE SEA ORGANIZADA POR EL COLEGIO). 97

C. PROTOCOLO ANTE SOSPECHA DE CONSUMO 103

CAPITULO VI: SITUACIONES VINCULADAS CON LA SALUD Y BIENESTAR FÍSICO Y MENTAL ... 103

A. PROTOCOLO DE RETENCIÓN Y APOYO A ALUMNAS EMBARAZADAS Y DE LAS Y LOS ESTUDIANTES QUE SE ENCUENTREN EN SITUACIÓN DE MATERNIDAD O PATERNIDAD. 103

B. PROTOCOLO PARA LA DETECCIÓN, DERIVACIÓN Y SEGUIMIENTO DE ESTUDIANTES PARA ATENCIÓN SALUD MENTAL 108

C. PROTOCOLO DE INTENTO DE SUICIDIO E IDEACIÓN SUICIDA.	112
D. PROTOCOLO ANTE UNA DESREGULACIÓN CONDUCTUAL Y EMOCIONAL DE UN ESTUDIANTE.	114
E. PROTOCOLO PARA EL RECONOCIMIENTO DE LA IDENTIDAD DE GÉNERO DE ESTUDIANTES.	122
F. PROTOCOLO PROCESOS DE VACUNACIÓN ESCOLAR	125
G. PROTOCOLO ADMINISTRACIÓN DE MEDICAMENTOS A ESTUDIANTES EN EL ESTABLECIMIENTO EDUCACIONAL	126
H. CAMBIO DE PAÑALES	128
CAPITULO VII: REGULACIONES SALIDAS PEDAGOGICAS	131
A. PROTOCOLO DE ACTUACION FRENTE A SALIDAS PEDAGOGICAS Y GIRAS DE ESTUDIOS	131
CAPITULO VIII: TRANSPORTE ESCOLAR	133
A. PROTOCOLO ENTREGA Y RECEPCIÓN DE ESTUDIANTES EN TRANSPORTE ESCOLAR	133
B. PROTOCOLO DE ACCIÓN “NIÑOS Y NIÑAS EN SITUACIONES ESPECIALES” EN TRANSPORTE ESCOLAR.	135
CAPITULO IX: ACCIDENTE ESCOLAR	138
A. ACCIDENTE ESCOLAR	138
CAPITULO X: OTROS	141
A. PROTOCOLO PARA EL CONTROL DE INGRESO, PERMANENCIA Y SALIDA DE PERSONAS AJENAS DEL ESTABLECIMIENTO	141
B. PROTOCOLO PARA RETIRO DIARIO DE ESTUDIANTES	142
C. PROTOCOLO ANTE UN EXTRAVÍO, ROBO O HURTO	144
D. PROTOCOLO SOBRE DERECHOS DE PADRES, MADRES Y APODERADOS EN EL ÁMBITO EDUCACIONAL.	146
E. PROTOCOLOS PARA APLICACIÓN DE MEDIDAS A APODERADOS	147
ANEXO N°1: CATASTRO REDES – PROGRAMAS Y/O ENTIADAS DE COBERTURA JUDICIAL INFANTO JUVENIL	149
ANEXO N°2: CATASTRO REDES – PROGRAMAS Y/O ENTIADAS COMUNALES DE COBERTURA INFANTO JUVENIL	150
ANEXO N°3: PROCEDIMIENTOS DE DENUNCIAS	150
CARABINEROS DE CHILE	151
POLICIA DE INVESTIGACIONES	151
MINISTERIO PÚBLICO – FISCALÍA	151
TRIBUNALES CON COMPETENCIA PENAL - JUZGADO LETRAS, GARANTÍA Y FAMILIA	152
ANEXO N° 4: FORMATO DOCUMENTO DEP ADO	152

CAPITULO I: PRINCIPIOS COMUNES A TODO PROTOCOLO
DEBER DE INFORMAR

Cada integrante de la comunidad educativa ya sea, profesor, apoderado, asistente de la educación, estudiante y/o miembro del establecimiento escolar que observe una situación que involucre algún grado de vulneración, daño o peligro, tiene el deber de informar sobre la situación de forma inmediata.

DEBER DE RESGUARDO

Existirá la obligación, por parte del establecimiento de resguardar la intimidad e identidad de los estudiantes involucrados en todo momento, permitiendo que éstos se encuentren siempre acompañados si es necesario por sus padres, sin exponer su experiencia al resto de la comunidad educativa, ni interrogarlos o indagar de manera inoportuna sobre los hechos, evitando la revictimización de éstos.

El mismo deber de resguardo establecido en el párrafo precedente, ha de considerarse respecto de la identidad del acusado, o de quien aparezca como involucrado en los hechos denunciados, hasta que se tenga claridad respecto del o la responsable.

PROPORCIONALIDAD EN LA APLICACIÓN DE MEDIDAS REPARATORIAS Y DISCIPLINARIAS

Toda medida debe tener un carácter claramente formativo para los involucrados y para la comunidad educativa en su conjunto. Debe respetar la dignidad de los involucrados, y procurando la mayor protección y reparación del afectado y la formación del responsable.

Toda consecuencia deberá ser respetuosa con el alumno que cometió la falta, realista, proporcional y acorde a la falta cometida, considerando factores agravantes y atenuantes.

DEBER DE DENUNCIAR

Artículo 175, letra e) del Código de Procedimiento Penal, Denuncia obligatoria. e) Los directores, inspectores y profesores de establecimientos educacionales de todo nivel, los delitos que afecten a los alumnos o que hubieren tenido lugar en el establecimiento.

En el caso de que los hechos revistan el carácter de delito, se deberá interponer una denuncia ante la autoridad correspondiente (Carabineros, PDI, Fiscalía, Juzgado de Garantía) dentro de las 24 horas siguientes desde que se tomó conocimiento del hecho, además de comunicar los hechos al apoderado, la cual deberá materializarse ya sea vía de forma presencial, comunicación escrita.

JUSTO Y RACIONAL PROCEDIMIENTO

Se entenderá por procedimiento justo y racional, aquel establecido en forma previa a la aplicación de una medida, que considere al menos, la comunicación al estudiante de la falta establecida en el Reglamento

Interno por la cual se pretende sancionar, respeto a la presunción de inocencia, garantice el derecho a ser escuchando (descargos) y de entregar los antecedentes para su defensa, se resuelva de manera fundada y en un plazo razonable, y garantice el derecho a solicitar la revisión de la medida antes de su aplicación.

Que sea “racional” está referido a la ausencia de arbitrariedad y “justo” comprende el resguardo de los derechos fundamentales de las personas involucradas en un proceso.

LEGALIDAD

El principio de legalidad consiste en que las formalidades y actuaciones de las partes del proceso deben estar contenidas en la ley.

Los establecimientos educacionales deben actuar en conformidad a lo señalado en la legislación vigente.

IGUALDAD Y NO DISCRIMINACIÓN ARBITRARIA

La discriminación arbitraria se constituye a partir de los principios de integración e inclusión, que propenden a eliminar todas las formas de discriminación que impidan el aprendizaje y la participación de estudiantes; del principio de diversidad, que exige el respeto de las distintas realidades culturales, religiosas y sociales de las familias que integran la comunidad educativa; del principio de interculturalidad, que exige el reconocimiento y valoración del individuo en su especificidad cultural y de origen considerando su lengua, cosmovisión e historia; y del respeto a la identidad de género, reconociendo que toda las personas, tienen las mismas capacidades y responsabilidades.

PRINCIPIO DE ESCRITURACIÓN

Todo procedimiento investigativo, resolutivo y los actos administrativos consagrados en el Reglamento Interno y Manual de Convivencia Escolar, se expresarán por escrito.

Todo proceso de investigación ante una falta y posterior medida tendrá validez de prueba, respaldo o evidencia por medio de ACTA DE ENTREVISTA, la cual debe tener obligatoriamente las siguientes características:

- FECHA
- HORA
- MOTIVO DE ENTREVISTA
- INDIVIDUALIZACIÓN DEL ENTREVISTADOR (NOMBRE COMPLETO CARGO)
- INDIVIDUALIZACIÓN DEL ENTREVISTADO (NOMBRE COMPLETO- CARGO SI ES FUNCIONARIO – CURSO SI ES ESTUDIANTE)

- INDIVIDUALIZACIÓN DE TESTIGOS (NOMBRE COMPLETO– CARGO O CURSO)
- INDIVIDUALIZACIÓN APODERADO (NOMBRE COMPLETO)
- TIPO DE APODERADO (TITULAR O SUPLENTE)
- DATOS DE CONTACTO DEL APODERADO (TELEFONO Y/O CORREO ELECTRONICO - DIRECCIÓN)
- PARENTESCO DEL APODERADO CON EL ESTUDIANTE
- DESCRIPCIÓN DE LA ENTREVISTA
- ACUERDOS O COMPROMISOS PACTADOS
- FIRMA DE TODOS LOS PARTICIPANTES

IMPORTANTE

En caso de que uno de los participantes se niegue a firmar el acta de entrevistas, se debe dejar constancia escrita de su negativa a firmar, los testigos darán fe de la presencia y de lo descrito en el acta.

Debe quedar registro de las actas investigativas y sanciones en la hoja de vida de los estudiantes, lo que dará validez al proceso.

CAPITULO II: DETECCIÓN DE VULNERACIONES DE DERECHOS DE ESTUDIANTES

DETECCIÓN DE SITUACIONES DE VULNERACIÓN DE DERECHOS DE NNA.

Según Orientaciones para elaborar “Protocolos de Vulneración de Derechos de niños y niñas” en Establecimientos de Educación Parvularia. Subsecretaría de Educación Parvularia - División Jurídica 2023.

El concepto de “vulneración de derechos” corresponde a **cualquier transgresión a los derechos de niños, niñas y adolescentes establecidos en la Convención de los Derechos del Niño y la Niña**, la cual puede ser constitutiva de delito o no, dependiendo de nuestra legislación. Independientemente de ello, cualquier

vulneración de derechos es grave, por lo que, los Estados deben realizar todas las acciones destinadas a prevenir estos hechos y a entregar mecanismos de restitución de derechos una vez ya vulnerados.

La negligencia es una vulneración de derecho y se refiere a situaciones en que los padres, madres, cuidadores, cuidadoras o terceras personas, estando en condiciones de hacerlo, no brindan el cuidado o protección tanto física como psicológica que las niñas y niños necesitan para su desarrollo. La negligencia se manifiesta en el descuido de diversos ámbitos: alimentación, estimulación, afecto, educación, recreación, salud, higiene, entre otras.

Así también el MINEDUC y Superintendencia de Educación, orienta a sus colegios a no permitir que sus estudiantes reciban o sufran golpes, abandono, gritos, falta de cuidados higiénicos, inasistencias a clases reiteradas sin justificación, vivir violencia intrafamiliar, abuso sexual, y otros maltratos físicos o psicológicos.

INDICADORES DE NEGLIGENCIA FÍSICOS EN LA NIÑA O NIÑO La negligencia física en una niña o niño puede relacionarse a situaciones de descuido en la alimentación, vestimenta, higiene, protección y vigilancia en las situaciones potencialmente peligrosas, educación y/o cuidados médicos. Cada una de estas negligencias cuenta con indicadores físicos asociados que se exponen en el siguiente cuadro:

Alimentación	No se proporciona regularmente la alimentación adecuada a la niña o niño o bien muestra signos de no haber sido alimentado adecuadamente.
Vestimenta	La niña o niño habitualmente presenta un vestuario inadecuado al tiempo atmosférico y/o su edad. La niña o niño suele tener sus vestimentas sucias o rotas.
Higiene	La niña o niño constantemente se presenta con deficiente higiene corporal.
Cuidados médicos y seguridad	Se evidencia ausencia o retraso importante en la atención médica de los problemas físicos o enfermedades que presenta la niña o niño. Ausencia o retraso importante de controles médicos rutinarios. Se producen repetidos accidentes domésticos (caídas, intoxicaciones, entre otras) claramente debido a descuidos por parte de los padres, madres, cuidadores de la niña o del niño.
Supervisión y seguridad	La niña o niño pasa largos períodos de tiempo sin el acompañamiento y vigilancia de un adulto o adulta responsable. Se presentan condiciones

	higiénicas y de seguridad del hogar que son peligrosas para la salud y seguridad de la niña o niño.
Educación	Se evidencia inasistencia injustificada y repetida a la sala cuna, jardín infantil, escuela o liceo. Retiro tardío o no retiro injustificado, o en condiciones inadecuadas por parte del adulto o adulta (bajo los efectos del alcohol o drogas).

INDICADORES COMPORTAMENTALES EN EL PADRE, MADRE O CUIDADOR O CUIDADORA

- Presentan consumo abusivo de drogas y/o alcohol estando al cuidado de la niña o niño.
- Presentan algún trastorno mental sin tratamiento (o descompensado) estando al cuidado de la niña o niño.
- Muestran desinterés por las necesidades de la niña o niño.
- Presentan incumplimiento frente a indicaciones y tratamientos médicos y de salud mental de la niña o niño sin motivo justificado.
- Abandonan a la niña o niño dejándole solo o con otras personas, desentendiéndose completamente de su rol de cuidado.
- Refieren versiones contradictorias o confusas respecto de la situación de descuido.
- Muestran falta total de disponibilidad hacia la niña o niño.
- Manifiestan preocupación por sí mismos y son incapaces de responder a las necesidades de la niña o niño.

A. PROTOCOLO FRENTE A SITUACIONES DE VULNERACIÓN DE DERECHOS DE NIÑOS, NIÑAS Y ADOLESCENTES.

Ley 21.430 Sobre Garantías y protección integral de los Derechos de la niñez y adolescencia Art. N°2: “Corresponde a los órganos de la Administración del Estado, en el ámbito de sus competencias, garantizar el pleno goce y ejercicio de los derechos de los/as niños, niñas y adolescentes””.

Se inicia el procedimiento ante la **sospecha y/o evidente vulneración de los derechos del niño, niña y adolescente**.

PROCEDIMIENTO

Cada integrante de la comunidad educativa ya sea, profesor, apoderado, auxiliar, administrativo y/o miembro del colegio que observe una situación conflictiva que involucre algún grado de vulneración, tiene el **deber de informar sobre la situación en forma inmediata** y directa al Profesor jefe respectivo, Inspectoría General o al Encargado de Convivencia Escolar dentro del mismo día en que ocurre o toma conocimiento del hecho, de no ser esto posible, al día hábil siguiente.

RESPONSABLE DE ACTIVAR PROTOCOLO

El responsable de activar el protocolo es el encargado de convivencia escolar o cualquier integrante del equipo de convivencia escolar (inspector general, dupla psicosocial, encargado de convivencia), comenzando un expediente del caso.

DENUNCIA

De acuerdo a lo estipulado en el Artículo 175, letra e) del Código de Procedimiento Penal, Denuncia obligatoria. e) **Los directores, inspectores y profesores de establecimientos educacionales deben denunciar los delitos que afecten a los alumnos o que ocurran en el establecimiento. El no realizar la denuncia, es constitutivo de un delito.** La denuncia realizada por alguno de los obligados en este artículo eximirá al resto.

1. Si la vulneración de derechos tuviere carácter grave y/o fuese constitutiva de delito, el director/a o encargado de Escuela deberá denunciarlo a las autoridades competentes y los afectados derivados a organismos e instituciones especializadas, las que se harán cargo de la investigación y del proceso de reparación, sin perjuicio de las medidas complementarias que adopte el establecimiento sobre los hechos, evitando la revictimización o sobre intervención.
2. En caso de existir señales físicas y/o quejas de dolor, el director/a o encargado/a de escuela debe gestionar el traslado del niño o niña al centro asistencial más cercano Hospital Dr. Juan Morey La Unión, para una revisión médica, informando en paralelo de esta acción a la familia.

La denuncia deberá ser formulada por escrito, dentro de las **24 horas siguientes de haber tomado conocimiento del hecho o situación**, pudiendo utilizar los medios o plataforma informática que los organismos judiciales o externos han dispuesto al efecto, o personalmente, ante las instancias pertinentes Tribunales de Familia, Fiscalía, PDI, Carabineros de Chile. (ver protocolo de denuncia).

El director/a o encargado de escuela es el responsable de realizar la denuncia y en general, todos los integrantes de la comunidad educativa, tienen el deber de efectuar la denuncia de vulneración de derechos. El director/a o Encargado de escuela, aun cuando haya delegado dicha responsabilidad en otro funcionario, asume toda la responsabilidad si la denuncia no se hubiese efectuado oportunamente en el Ministerio Público (Fiscalía) y/o Tribunal de Familia, Carabineros de Chile o PDI, como representante del establecimiento.

RECEPCIÓN DE LA DENUNCIA. RECOPIACIÓN DE ANTECEDENTES. PLAZOS

Recibida una denuncia por una vulneración de derechos se procederá de la siguiente forma:

Si la vulneración tiene carácter grave o reviste características de delito: El director/a o encargado de Escuela, denunciará el caso **dentro de las 24 horas**, ante el Tribunal de Letras, Garantía y Familia, Ministerio Público, Carabineros o la Policía de Investigaciones que correspondan al lugar de los hechos pudiendo utilizar los medios o plataforma informática dispuestas al efecto.

El Tribunal de Familia, es la instancia competente para decretar medidas de protección en favor de los menores vulnerados en sus derechos para mejorar su situación.

No se requerirá autorización del apoderado, siendo suficiente la sola comunicación del procedimiento. La denuncia se presentará acompañada de un informe de la situación y de todos los antecedentes de los que se disponga.

Si la vulneración NO tiene carácter grave o no reviste características de delitos: La persona que reciba el relato comunicará el mismo día la situación a algún profesional del equipo de Convivencia (Inspector General, dupla psicosocial, encargado de convivencia) para que éste active el protocolo e inicie el proceso de recopilación de antecedentes que pudieren existir, dejando registro escrito de todas las actuaciones que se gestionen, proceso que no podrá exceder de **5 días hábiles** desde la recepción de la denuncia. Los/las estudiantes eventualmente afectados serán derivados a organismos e instituciones especializadas, las que se harán cargo de la investigación y del proceso de reparación, sin perjuicio de las medidas complementarias que adopte el establecimiento sobre los hechos, evitando su revictimización y sobre intervención.

MEDIDAS DE RESGUARDO DE INTIMIDAD

El establecimiento y todos los funcionarios actuarán con la obligada reserva, resguardando la intimidad e identidad del estudiante en todo momento, adoptando las medidas oportunas para garantizar la efectividad de su derecho a la vida privada, a la honra y propia imagen en el tratamiento confidencial de

la información con la que cuenten y de los registros en los que conste dicha información, sin exponer su experiencia al resto de la comunidad educativa, permitiendo que se encuentre siempre acompañado, si es necesario, por sus padres.

El no cumplimiento de estas medidas podría acarrear responsabilidades administrativas y judiciales del integrante de la comunidad educativa que incumpla la obligación de resguardo de intimidad. (en caso de que sea un apoderado quien incumpla puede perder y/o suspenderse su calidad de apoderado titular, dirigirse a protocolo correspondiente).

COMUNICACIÓN CON LOS ADULTOS RESPONSABLES DE EL O LOS ESTUDIANTES AFECTADOS.

El Encargado de Convivencia Escolar o profesional del equipo de convivencia escolar, tiene el deber de informar a los padres o apoderados de los estudiantes afectados la activación del protocolo y el procedimiento que se iniciará inmediatamente activado el protocolo (no más allá de 24 hrs, citándolos vía telefónica, agenda o correo electrónico, dejando constancia escrita de la misma).

En caso de no tener respuesta de los padres o apoderados, después de dos intentos fallidos de comunicación, se deberá dejar registro escrito de la notificación, enviar una carta certificada al apoderado al domicilio, correo electrónico o agenda escolar.

MEDIDAS DE RESGUARDO DIRIGIDAS A LOS ESTUDIANTES AFECTADOS.

1. Se generarán espacios pedagógicos en los cuales se aborden temáticas tales como detección de violencia, derechos de los niños, sana convivencia entre pares. Estas instancias se concentrarán especialmente en las asignaturas de orientación, instancias de consejos de curso y a través de los objetivos de aprendizaje transversales y plan de gestión de convivencia escolar.
2. En caso de ser necesario, el establecimiento derivará al estudiante afectado a las distintas instituciones y organismos competentes que digan relación con la vulneración de derechos que hubiese sufrido. (OLN u otras instancias e instituciones destinadas a la protección de la infancia y adolescencia – revisar catastro de redes en anexos).
3. Se definirá y ejecutará un plan de acompañamiento pedagógico y/o psicosocial con los estudiantes involucrados según sea el caso bajo supervisión del Encargado de Convivencia Escolar o Dupla psicosocial, el cual deberá ser informado por escrito a las partes y mantener seguimiento y reporte de cumplimiento.

EN CASO DE FUNCIONARIOS INVOLUCRADOS

1. Cuando existan adultos (funcionarios del establecimiento) involucrados en los hechos, se evaluará en conjunto con Dirección DAEM la separación del eventual responsable de su función directa con los estudiantes, pudiendo trasladarlo a otras labores o funciones fuera del aula u otra acción que permita el resguardo de los involucrados. (anexo1, circular 482).
2. Se evaluará el inicio de un proceso administrativo para aclarar responsabilidad.
3. Si la situación es constitutiva de delito se debe realizar denuncia en las siguientes entidades; al Tribunal de Letras, Garantía y Familia para proteger al menor afectado/a y al Ministerio Público para determinar la existencia de un posible delito. (remitirse anexo N°3 procedimiento de denuncias)
4. Considerar la obligación de resguardar la identidad del acusado/a, o de quien aparece como involucrado en los hechos denunciados, hasta que la investigación se encuentre afinada y se tenga claridad respecto del o la responsable.

SEGUIMIENTO Y CIERRE

El establecimiento mantendrá comunicación fluida con la familia del alumno involucrado, brindando las facilidades que sean de su alcance, así como también con los especialistas en el caso de ser necesario. El establecimiento se mantendrá colaborando con la investigación judicial durante todo el proceso e informará a la comunidad de los avances en caso de ser estrictamente necesario.

REDES DE APOYO.

Remitirse a anexo de redes.

B. PROTOCOLO AUSENTISMO ESCOLAR

El ausentismo escolar se refiere a la falta de asistencia a clases y a las actividades educativas, lo que impacta directamente en el aprendizaje de los estudiantes (Moratinos, 1995). Este problema cobra relevancia porque no solo afecta el rendimiento académico, sino también las relaciones de los estudiantes con docentes y pares, su sentido de pertenencia hacia el establecimiento educativo, la convivencia diaria, el intercambio de experiencias y su adaptación al proceso escolar (DEG, 2020).

El ausentismo escolar crónico es considerado una vulneración de derechos. Según la Clasificación de la Asistencia de la Agencia de Calidad de la Educación (2015), se clasifica de la siguiente manera:

- ✓ **Inasistencia reiterada:** estudiantes con una asistencia entre el 85% y el 90%.

- ✓ **Inasistencia grave:** estudiantes con una asistencia inferior al 85%, equivalente a más de 28 días de ausencia al año.

En el eje de Re vinculación y asistencia, en los reportes de "Seguimiento de estudiantes con trayectoria educativa interrumpida o irregular" enviados por el MINEDUC se utilizan los siguientes criterios:

- ✓ **Crítica: 0% a 49%**
- ✓ **Grave: 50% a 84%**
- ✓ **Reiterada: 85% a 89%**
- ✓ **Esperada: 90% a 100%**

Abordar y prevenir el ausentismo escolar requiere la identificación temprana y la implementación de estrategias específicas para garantizar la continuidad educativa y el bienestar de los estudiantes.

IDENTIFICACIÓN TEMPRANA

La responsabilidad de monitorear la asistencia de los estudiantes recae en el/la profesor(a) jefe e inspector(a) general.

1. **Contacto inicial:** Realizar un contacto telefónico para indagar sobre la situación del estudiante y su familia. Esta acción debe quedar registrada en un acta o en la hoja de vida del estudiante.
2. **Evaluación:** Identificar las causas de la inasistencia y, de ser necesario, coordinar apoyo profesional con la dupla psicosocial o redes de colaboración externas, en caso de derivar la situación al equipo de convivencia, específicamente a la dupla psicosocial, debe quedar registro de la derivación y las acciones ya realizadas.

REGISTRO Y SEGUIMIENTO

Mantener un registro actualizado y detallado de la asistencia de los estudiantes, incluyendo justificaciones y las acciones realizadas para abordar las inasistencias.

COMUNICACIÓN CON APODERADOS

Se debe contactar a los apoderados y/o familiares para saber la situación de él o la estudiante, en caso de no poder tener un contacto telefónico se debe solicitar a la dupla psicosocial una visita domiciliaria.

APOYO ACADÉMICO Y EMOCIONAL

1. Proporcionar apoyo académico adicional si es necesario.
2. Ofrecer apoyo emocional y psicológico para los estudiantes que puedan enfrentar desafíos personales, ya sea por el equipo de convivencia y/o por profesionales de salud mental CESFAM.
3. Realizar entrevistas con los estudiantes y sus familias para comprender las razones detrás de las ausencias.
4. Identificar problemas subyacentes, como dificultades académicas, problemas de salud o conflictos familiares.
5. Desarrollar un plan de intervención personalizado para abordar las causas específicas del ausentismo.
6. Involucrar a profesionales, como funcionarios del plan de reactivación educativa.

DENUNCIA

En caso de implementar un plan de apoyo socio académico, realizar acciones en beneficio de su vinculación escolar sin resultados, se debe evaluar la posibilidad de efectuar denuncia a Tribunal de Letras, Garantía y Familia, con el objetivo de resguardar y garantizar los derechos del estudiante.

COORDINACIÓN CON AGENCIAS EXTERNAS

Colaborar con agencias externas, como servicios sociales o de salud, para abordar las necesidades específicas de los estudiantes y sus familias.

Plan Reactivación Educativa:

Encargada: Coordinadora del Plan y/o Gestores Territoriales del Plan de Reactivación Educativa

[Correo electrónico: reactivacion@daemlu.cl](mailto:reactivacion@daemlu.cl)

Salud Mental Escolar CESFAM: Intervienen ante la presencia o sospecha de problemas o trastornos en materia de salud mental.

Encargado derivaciones: Cristián Ruiz Ríos

Correo electrónico: derivacionsaludmentalescolar@gmail.com

CAPITULO III: AGRESIONES SEXUALES Y HECHOS DE CONNOTACIÓN SEXUAL QUE ATENTEN CONTRA LA INTEGRIDAD DE LOS/AS ESTUDIANTES.

La normativa educacional señala que constituyen agresiones de carácter sexual ocurridas dentro del contexto educativo, aquellas acciones proferidas a un miembro de la comunidad educativa por uno de sus integrantes o un tercero, sin el consentimiento de él o la afectada, que se materialice a través de cualquier medio, presencial o digital, dentro o fuera del establecimiento educacional, que provoque un daño o aflicción que haga necesaria la intervención del establecimiento.

(<https://www.supereduc.cl/contenidos-de-interes/ley-n21-057-orientaciones-para-el-establecimiento-educacional-ante-la-ocurrencia-de-delitos-sexuales-que-afecten-a-ninos-ninas-o-adolescentes/>)

Este tipo de delitos graves deben ser denunciados dentro de las 24 horas siguientes al momento en que el establecimiento tome conocimiento de los hechos, cuando existan antecedentes que hagan presumir la existencia de un delito de esta índole, cometidos al interior o fuera del establecimiento educacional.

Los profesionales de la educación deberán cumplir con la obligación de denunciar este tipo de hechos al Ministerio Público, Carabineros de Chile, Policía de Investigaciones o ante cualquier tribunal con competencia penal, la labor investigativa es exclusiva del Ministerio Público.

Esta materia es abordada en la Ley N°21.057, de 2018, que “regula entrevistas grabadas en video y otras medidas de resguardo a menores de edad, víctimas de delitos sexuales”.

CONCEPTOS CLAVES

ABUSO SEXUAL Y ESTUPRO: Son una forma grave de maltrato. Implica la imposición a un niño, niña o adolescente de una actividad sexualizada en que el/la ofensor/a obtiene una gratificación, es decir, es una imposición intencional basada en una relación de poder. Esta imposición se puede ejercer por medio de la fuerza física, el chantaje, la amenaza, la seducción, la intimidación, el engaño, la utilización de la confianza, el afecto o cualquier otra forma de presión o manipulación psicológica. (Barudy, J.: “El dolor invisible de la infancia”, 1998.)

El abuso sexual involucra cualquier conducta de tipo sexual que se realice con un niño, niña o adolescente, incluyendo, entre otras, las siguientes:

- ✓ Exhibición de sus genitales por parte del abusador/a al niño, niña o adolescente.
- ✓ Tocación de genitales.
- ✓ Tocación de otras zonas del cuerpo.
- ✓ Incitación a la tocación de sus propios genitales.
- ✓ Contacto bucogenital.
- ✓ Penetración vaginal o anal, o intento de ella, con sus genitales, con otras partes del cuerpo o con objetos.
- ✓ Utilización del niño, niña o adolescente en la elaboración de material pornográfico (Ej. Fotos, películas, imágenes de internet)
- ✓ Exposición de material pornográfico o situaciones sexuales.
- ✓ Promoción o facilitación de la explotación sexual infantil.

- ✓ Obtención de servicios sexuales de parte de un/a menor de edad a cambio de dinero u otras prestaciones.

VIOLACIÓN: El que accede carnalmente, por vía vaginal, anal o bucal, a una persona, en alguno de los casos siguientes:

- ✓ Cuando se usa fuerza o intimidación.
 - ✓ Cuando la víctima se halla privada de sentido, o cuando se aprovecha su incapacidad para oponer resistencia.
- (<https://www.bcn.cl/leychile/navegar?idNorma=138814>)

A. PROTOCOLO FRENTE AGRESIONES SEXUALES Y HECHOS DE CONNOTACIÓN SEXUAL QUE ATENTEN CONTRA LA INTEGRIDAD DE LOS NNA

CONSIDERACIONES. Importante tener presente:

1. El NO notificar un caso de abuso sexual infantil nos hace cómplices de esta situación. La conducta pasiva de los equipos frente a la sospecha de abuso puede significar la pérdida de la vida del niño/a o la mantención de la situación de abuso, la cual puede tener consecuencias nefastas para él o ella.
2. Revelar una situación de abuso no implica denunciar a otra persona, sino informar la situación y trasladar la información del ámbito privado del niño/a al ámbito público, facilitando así las intervenciones que permiten detener la violencia y reparar el daño causado.
3. Los procedimientos deben contemplar a más de una persona a fin de evitar que la ausencia circunstancial de alguno de ellos obligue a improvisar o derive en un manejo inadecuado de la situación.

ESTRATEGIAS DE PREVENCIÓN QUE DEBE IMPLEMENTAR EL ESTABLECIMIENTO:

- ✓ Comunicación con la comunidad educativa de los procedimientos a seguir.
- ✓ Capacitar permanentemente a docentes, asistentes y directivos en esta materia.
- ✓ Promover el autocuidado y la identificación de riesgos.
- ✓ Implementar acciones en Plan de Sexualidad, afectividad y género y Plan de Gestión de Convivencia Escolar.
- ✓ Informar las redes de apoyo, a las cuales la comunidad puede recurrir.

PROCEDIMIENTO.

Si se sospecha que algún NNA está siendo víctima de Abuso sexual en cualquiera de sus índoles, se deben seguir los siguientes pasos:

La información acerca de un posible abuso sexual que afecte a algún miembro de la comunidad educativa puede llegar a través de vías formales o informales.

Proceso de develación/relato

En los casos en que un alumno se acerque a un profesor y/o adulto del establecimiento, y le relate una situación de abuso, acoso, violencia y/o agresión sexual, este deberá escuchar el relato de manera acogedora y contener, sin indagar en mayores detalles.

Aspectos a considerar:

- a) Si el NNA le entrega señales que desea comunicarle algo delicado y lo hace espontáneamente, invitarlo a conversar en un espacio que resguarde su privacidad. Evitar cualquier forma de victimización secundaria, la interacción debe realizarse en condiciones de privacidad, confidencialidad y seguridad.
- b) Además, sea empático con el NNA, no realice enjuiciamientos, realice preguntas abiertas, así evitará inducir respuestas y por último registre el relato del niño en forma escrita.
- c) Adoptar una posición corporal que se posicione a la altura física del NNA. Por ejemplo, invitarlo a tomar asiento.
- d) No interrumpir, presionar o hacer preguntas innecesarias respecto a detalles.
- e) Transmitir al NNA que lo sucedido no ha sido su culpa.
- f) Si el NNA no quiere hablar, no se presionará y se respetará su silencio.
- g) Se registrará de forma textual el relato del niño/a en un acta especificando fecha, hora y situación ocurrida y el contexto en el que se realiza.
- h) Se debe procurar el cuidado y protección al niño/a que ha sido abusado/a o maltratado/a, por lo que no se le debe exponer a contar nuevamente la situación. (no somos un organismo pertinente para ello).
- i) Se le debe transparentar que están en la obligación de denunciar lo relatado, siempre transmitiendo que nuestro deber es protegerlo y velar por su bienestar.

RESPONSABLE DE ACTIVAR PROTOCOLO

Cualquier adulto, ya sea funcionario/a o apoderado del establecimiento, que recoja, escuche u observe alguna situación de abuso, acoso, violencia y/o agresión sexual, deberá informarlo al Encargado de Convivencia Escolar, quien se reunirá con director/a o Encargado de Escuela y el profesor jefe, para definir decisiones protectoras en conjunto, determinando la activación del protocolo.

Se anticipará al alumno que debido a la importancia de la información que ha relatado, es necesario compartirla con las entidades públicas que tienen por objetivo protegerlo al igual que el establecimiento.

COMUNICACIÓN APODERADOS

- ✓ El establecimiento debe contactarse con el apoderado una vez que se haya recibido la develación, es su derecho ser informado, escuchado y participar en los ámbitos que corresponda.
- ✓ El acompañamiento a la familia es fundamental para contener emocionalmente al niño, niña o adolescente, por tanto, los adultos son parte del proceso reparatorio.
- ✓ En el caso de que el adulto responsable o apoderado sea identificado como el presunto agresor, es necesario identificar a otro adulto que asuma la protección del NNA, e informar la situación a las instituciones correspondientes, para que decreten medidas de protección.
- ✓ Tener especial cuidado cuando el maltrato proviene de algún familiar ya que puede existir resistencia a colaborar, o puede generarse una crisis familiar que obstaculice el proceso.

Es importante tomar contacto con el/la apoderado/a, familiar o persona adulta que asuma la protección del NNA. El Profesor jefe, psicólogo o trabajador/a social junto al Encargado de Convivencia Escolar, deben citar a los apoderados a entrevista, la cual deberá materializarse de forma presencial citando vía comunicación telefónica, escrita (libreta de comunicación) o correo electrónico, no debe trascurrir más de **24 horas** de que se tome conocimiento.

En la entrevista con los padres y/o apoderados se les dará la información sobre el procedimiento y manifestaremos la preocupación de los profesionales del establecimiento por su hijo/a y la necesidad de entregarle apoyo de especialista experto en el tema, explicándole nuestra obligación de denunciar. Se registrará en acta lo relatado por el adulto a citación. Se sugiere disponer de un primer momento para conversar privadamente con las y los adultos, de manera que estos asimilen la información y luego si los profesionales lo estiman conveniente incorporar al NNA.

FASE DE ADOPCIÓN DE MEDIDAS, RESOLUCIÓN Y PRONUNCIAMIENTO

DENUNCIA

De acuerdo a lo estipulado en el Artículo 175, letra e) del Código de Procedimiento Penal, Denuncia obligatoria. e) **Los directores, inspectores y profesores de establecimientos educacionales deben denunciar los delitos que afecten a los alumnos o que ocurran en el establecimiento. El no realizar la denuncia, es constitutivo de un delito.** La denuncia realizada por alguno de los obligados en este artículo eximirá al resto.

El director/a o Encargado de Escuela en colaboración con el Encargado de Convivencia Escolar, deberán realizar las siguientes acciones:

1. El director/a o Encargado de Escuela del establecimiento deberá interponer la denuncia en las plataformas dispuestas para ello, ante la autoridad correspondiente (Carabineros, PDI, Ministerio Público, Tribunal) dentro de las 24 horas siguientes desde que se tomó conocimiento del hecho. (remitirse anexo N°3 procedimiento de denuncias)
2. En el caso de que la vulneración de derechos del niño sea de tal entidad que requiera la tutela de los Tribunales de Familia se deberá presentar una denuncia ante los Tribunales de Familia, con el objeto de que se dicten las medidas de protección pertinentes para resguardar los derechos de los niños. Esta denuncia se presentará a más tardar dentro de las **24 horas siguientes, contadas desde que se tomó conocimiento de los hechos que revisten en carácter de delito**. La presentación se hará personalmente o a través de los canales digitales dispuestos para ello, luego las demás comunicaciones se realizarán por el requerimiento formal que corresponda, el cual puede ser mediante oficios, correo electrónico u otros medios.
3. Es importante no confundir la responsabilidad que tiene el establecimiento educacional con la de los organismos especializados: la función de los establecimientos educacionales NO ES INVESTIGAR EL DELITO NI RECOPIRAR PRUEBAS SOBRE LOS HECHOS, sino actuar oportunamente para proteger al niño/a, denunciar los hechos y/o realizar la derivación pertinente.

ABUSO EVIDENTE: En caso de que algún funcionario observe un **daño físico** que evidencie claramente un abuso, violencia o agresión sexual, deberá informar inmediatamente al director/a o Encargado de Escuela y trasladar al menor a un Centro Asistencial Hospital Dr. Juan Morey La Unión, para que lo evalúe un profesional del ámbito médico, debe ser acompañado/a por algún profesional del equipo de convivencia escolar. NO DEBE SOLICITAR EXPLICITAMENTE QUE EL O LA MÉDICO REALICE UNA CONSTATAción DE LESIONES, ya que es una acción que debe determinar el centro asistencial y no el establecimiento educacional, se sugiere expresar el motivo por el cual se acude, molestia/irritación/dolor o manifestar el relato del NNA que ha sido golpeado o abusado/a.

No se requiere la autorización de la familia para acudir al centro asistencial, basta la sola comunicación del procedimiento, contactar a la familia y/o apoderado para avisarle que lo llevarán a dicho recinto. (Maltrato, acoso, abuso sexual, estupro en establecimientos educacional – Orientaciones para la elaboración de un Protocolo de Actuación. MINEDUC 2017, Pág.45)

Si la evaluación médica arroja que, si existe abuso, violencia y/o agresión, ellos mismos deben hacer una denuncia legal. En el caso de que no ocurra, será el director/a el responsable de poner en conocimiento a Carabineros de Chile, Policía de Investigación, Ministerio Público y/o Tribunales, en un plazo no mayor a 24 horas.

MEDIDAS DE RESGUARDO DIRIGIDAS A LOS ESTUDIANTES INVOLUCRADOS

DEBER DE RESGUARDO.

1. Existirá la obligación, por parte del establecimiento de resguardar la intimidad e identidad de los estudiantes involucrados en todo momento, permitiendo que éstos se encuentren siempre acompañados si es necesario por sus padres, sin exponer su experiencia frente al resto de la comunidad educativa, ni interrogarlos o indagar de manera inoportuna sobre los hechos, evitando la revictimización de éstos.
2. El mismo deber de resguardo establecido en el párrafo precedente, ha de considerarse respecto de la identidad del acusado, o de quien aparezca como involucrado en los hechos denunciados, hasta que la investigación se encuentre afinada y se tenga claridad respecto del responsable.
3. **Cuando existan adultos (funcionarios del establecimiento)** involucrados en los hechos, se evaluará en conjunto con Dirección DAEM la separación del eventual responsable de su función directa con los estudiantes, pudiendo trasladarlo a otras labores o funciones fuera del aula. (anexo2, circular 482). Asimismo, la jefatura DAEM deberá evaluar la solicitud de instrucción de un procedimiento investigativo de carácter administrativo a la alcaldía, el cual deberá adecuarse a los plazos y procedimientos establecidos en el Estatuto de los profesionales de la educación o Estatuto Administrativo para funcionarios Municipales, según corresponda.
4. Si el caso lo amerita, se podrá derivar a los estudiantes involucrados y su familia a algún organismo de la red que pueda hacerse cargo de la intervención. (remitirse anexo de redes)

MEDIDAS DE APOYO PEDAGÓGICO Y PSICOSOCIAL DIRIGIDAS A LOS ESTUDIANTES INVOLUCRADOS

En el ejercicio y protección de los derechos que se hayan vulnerado, se prestará ayuda a cada una de los estudiantes involucrados y los cursos a los que pertenezcan la víctima, abordando pedagógicamente por los docentes y/o profesionales del área psicosocial en los momentos de orientación, consejo de curso o alguna asignatura a fin, generando reflexión y aprendizajes colectivos con el curso y/o nivel donde se detectó el caso. **Este abordaje se realizará de manera despersonalizada**, es decir, sin hacer mención específica al caso detectado.

Se contemplarán:

1. Capacitaciones y facilitación de instancias formativas para el cuerpo docente del establecimiento en detección de situaciones de vulneración de derechos de menores, y primera acogida.
2. En caso de ser necesario, el establecimiento derivará al estudiante afectado a las distintas instituciones y organismos competentes que digan relación con la vulneración de derechos que hubiese sufrido, resguardando las medidas adoptadas desde el sistema judicial y evitando se genere una sobre intervención.
3. Se definirá y ejecutará un plan de acompañamiento pedagógico y/o psicosocial con los estudiantes involucrados según sea el caso, bajo supervisión del Encargado de Convivencia Escolar o Dupla psicosocial, el cual deberá ser informado por escrito a las partes y sus apoderados.

SEGUIMIENTO Y/O CIERRE

1. Seguimiento y cierre del proceso, el colegio mantendrá comunicación fluida directa y/o por escrito con la familia del alumno involucrado, brindando las facilidades que sean de su alcance, así como también con los especialistas en el caso de ser necesario. El establecimiento se mantendrá colaborando con la investigación judicial durante todo el proceso e informará a la comunidad de los avances en caso de ser estrictamente necesario, a través de los medios registrados en Reglamento Interno y que resulten más adecuados para la situación.
2. Si el/la estudiante requiere de adecuaciones pedagógicas como consecuencia de la vulneración experimentada y tiene documentos médicos que justifican y respaldan esta necesidad, se realizará un plan de adecuación curricular individual acordado con el/la apoderado/a y los profesionales que estén brindando atención. (esto debe ser en conjunto con la Unidad Técnico Pedagógica del establecimiento).
3. Todas las medidas adoptadas se realizarán teniendo en consideración la edad y el grado de madurez, así como el desarrollo emocional y las características personales de los/as estudiantes involucrados. Asimismo, se resguardará en interés superior del niño/a y el principio de proporcionalidad y gradualidad de acuerdo a lo dispuesto en reglamento interno del establecimiento.

B. PROTOCOLO FRENTE A SITUACIONES DE CONNOTACIÓN O AGRESIÓN SEXUAL ENTRE ESTUDIANTES (MENORES DE EDAD)

Se diferencia del ofensor sexual adulto/a dado que aún se encuentra en proceso de formación, por lo que la intervención profesional oportuna y especializada tienen una alta probabilidad de interrumpir sus prácticas sexuales abusivas a corto plazo, disminuyendo la posibilidad de reincidencia.

Se debe tener mucha precaución en NO catalogar como abuso una situación entre niños/as que puede tratarse de una experiencia exploratoria que es necesario orientar y canalizar sana y adecuadamente.

RESPONSABLE DE ACTIVAR PROTOCOLO

Cualquier adulto, ya sea educador o apoderado del establecimiento, que recoja, escuche u observe alguna situación de connotación sexual entre estudiantes, deberá informarlo al Encargado de Convivencia Escolar, quien se reunirá con director/a o Encargado de Escuela y el profesor jefe, para definir proceder y activación del protocolo.

Si la información fue recabada de una develación, relato directo del menor considerar:

- a) Si el NNA le entrega señales que desea comunicarle algo delicado y lo hace espontáneamente, invitarlo a conversar en un espacio que resguarde su privacidad. Evitar cualquier forma de victimización secundaria, la interacción debe realizarse en condiciones de privacidad, confidencialidad y seguridad.
- b) Además, sea empático con el NNA, no realice enjuiciamientos, realice preguntas abiertas, así evitará inducir respuestas y por último registre el relato del niño en forma escrita.
- c) Adoptar una posición corporal que se posicione a la altura física del NNA. Por ejemplo, invitarlo a tomar asiento.
- d) No interrumpir, presionar o hacer preguntas innecesarias respecto a detalles.
- e) Transmitir al NNA que lo sucedido no ha sido su culpa.
- f) Si el NNA no quiere hablar, no se presionará y se respetará su silencio.
- g) Se registrará de forma textual el relato del niño/a en un acta especificando fecha, hora y situación ocurrida y el contexto en el que se realiza.
- h) Se debe procurar el cuidado y protección al niño/a que ha sido abusado/a o maltratado/a, por lo que no se le debe exponer a contar nuevamente la situación. (no somos un organismo pertinente para ello).
- i) Se le debe transparentar que están en la obligación de denunciar lo relatado, siempre transmitiendo que nuestro deber es protegerlo y velar por su bienestar.

Si la información es otorgada por algún funcionario, apoderado u otro miembro de la comunidad, dejar registro escrito (acta) y firmado de lo relatado, informando que es necesario para iniciar cualquier acción.

COMUNICACIÓN CON APODERADOS

1. Es importante tomar contacto con el/la apoderado/a, familiar o persona adulta que asuma la protección del NNA. El Profesor jefe, psicólogo o trabajador/a social junto al Encargado de Convivencia Escolar, deben citar a los apoderados (de todos los menores involucrados) a entrevista, la cual deberá materializarse de forma presencial citando vía comunicación telefónica, escrita (libreta de comunicación) o correo electrónico, no debe trascurrir más de **24 horas** de que se tome conocimiento. Se le explicará nuestro proceder. Se registrará en acta lo relatado por el adulto a citación. Se sugiere disponer de un primer momento para conversar privadamente con las y los adultos, de manera que estos asimilen la información y luego si los profesionales lo estiman conveniente incorporar al NNA.
2. Si el hecho es de conocimiento público, se convocará a una reunión extraordinaria con los padres y/o apoderados a quienes se les dará la información sobre el procedimiento efectuado, resguardando en todo momento la intimidad e identidad de los involucrados, manifestaremos la preocupación y compromiso de los profesionales del establecimiento por los o las estudiantes involucrados y la necesidad de entregarle apoyo de especialista experto en el tema. Se solicitará no estigmatizar a ningún estudiante, resguardando el bienestar de todos y todas por igual.

PROCEDIMIENTO

1. Para aquellos **estudiantes mayores de 14 y menores de 18 años se debe realizar denuncia a fiscalía** acorde a lo estipulado en la Ley de Responsabilidad Penal Adolescente.
2. Los **menores de 14 años son inimputables, pero su situación debe ser informada para su abordaje a Tribunales de Familia.**
3. Para identificar las conductas sexuales revisar siguiente cuadro “Criterios evaluación niños/as menores de 12 años).
4. En caso de las conductas exploratorias categorizadas como esperables, se requiere informar igualmente a los apoderados de él o los estudiantes involucrados, además de realizar intervención psicoeducativa con curso y/o estudiantes involucrados, además de evaluar derivación.



Herramientas de Distinción:

CRITERIOS EVALUACIÓN NIÑOS Y NIÑAS (MENORES DE 12 AÑOS)

63

CRITERIO	PRÁCTICA ABUSIVA SEXUAL	PROBLEMÁTICA NO ABUSIVA	ESPERABLE SALUDABLE
RELACIÓN IMPLICADA	Es una relación sin consentimiento, por existir desequilibrio de poder entre los niños/as.	Es una relación consensuada entre niños/niñas; pero es indiscriminada (parees que no se relacionan cotidianamente o entre desconocidos).	Es una relación consensuada entre niños/niñas que generalmente juegan juntos. No existe desequilibrio de poder.
AFFECTIVIDAD NIÑO/A AUTOR	La práctica está asociada a agresión o motivación por dañar al otro/a (enojo, rabia, rencor, dominación, venganza, celos).	La práctica está asociada a confusión, o a la búsqueda de calma y cercanía (surge ante memorias de traumas, sentimientos de soledad, ansiedad o tristeza).	Predomina afectividad positiva (alegría), y motivación asociada a curiosidad y placer.
AFFECTIVIDAD NIÑO/A RECEPTOR	Niño o niña receptor manifiesta dolor, daño, desagrado o queja durante la práctica. O bien, miedo y evitación del autor tras la práctica.	La práctica está asociada a confusión, o a la búsqueda de calma y cercanía (surge ante memorias de traumas, sentimientos de soledad, ansiedad o tristeza).	Predomina afectividad positiva (alegría), y motivación asociada a curiosidad y placer.
TIPO DE CONDUCTA	No diferenciador. Puede ser esperada a la edad (juegos sexuales/tocaciones) o no esperada (penetración).	No esperado a la edad. Implica penetración, sexo anal u oral. Comentarios o bromas explícitas. O contacto sexual con animales u objetos dañinos.	Es esperada a la edad. Preguntas sobre reproducción, conductas de juegos sexuales o descubrimiento del cuerpo y sus sensaciones.
AMBIENTE DE LA CONDUCTA	No diferenciador. Pueden ser espontáneas y abiertas (ej. Toques furtivos); o planificadas y secretas.	Conductas sugieren alto grado de planificación y secretismo.	Conductas sexuales aparecen de modo espontáneo y en contextos abiertos, de confianza y juego.
PERSISTENCIA DE CONDUCTA	No diferenciador. Una PAS puede surgir como un acontecimiento aislado o de manera persistente.	Luego de la interrupción de la conducta sexual por parte de adultos, los niños/as la retoman inmediatamente y con urgencia.	La conducta sexual surge de modo ocasional, y no se retoman las actividades sexuales tras la interrupción de adultos.
DISPOSICIÓN NIÑO/NIÑA AUTOR	No diferenciador. Aunque niño/a puede no problematizar la PAS (niega, minimiza o rechaza hablar).	Niño/a evidencian rechazo, temor o angustia para hablar sobre sexualidad, incluso con figuras cercanas y de confianza.	Aceptación de la sexualidad. Disposición positiva a conversaciones educativas con figuras significativas de confianza.
GRADO DE CONOCIMIENTO SEXUAL	No diferenciador. Puede ir acompañada de conocimiento precoz (adultización) o de desconocimiento total del tema (ingenuidad).	No esperado a la edad. Ya sea conocimiento precoz (maneja temas adultos o bizarros). O desconocimiento de temas básicos.	Es esperado a la edad. Conoce temas de reproducción, partes del cuerpo, sensaciones y autocuidado.
AMPLITUD DE INTERESES	No diferenciador. El autor de la PAS puede estar focalizado en la sexualidad o no.	La sexualidad parece ser el foco único de las actividades y gustos del niño/niña.	Los intereses y las actividades del niño/niña son diversas (no sólo sexuales).
ANTECEDENTES DE LA HISTORIA DE NIÑO/NIÑA AUTOR	Se reúnen condiciones de riesgo de PAS. Se sugiere ver Checklist: "Evaluación de posibilidad de ocurrencia de PAS en niños, niñas y adolescentes víctimas de vulneraciones"	Niño/a presenta historia de vulneraciones de derechos, dificultades de auto-regulación emocional, historia de abandono y/o ambiente erotizado.	Niño/a autor, familia y contexto no presentan condiciones de riesgo de PAS, ni historia asociada a conductas sexuales problemáticas.

Guía sobre Conductas Sexuales Problemáticas y Prácticas Abusivas Sexuales - MATERIAL DE APOYO ONG PAICABI – ALDEAS INFANTILES SOS Latinoamérica y El Caribe.

DENUNCIA

De acuerdo a lo estipulado en el Artículo 175, letra e) del Código de Procedimiento Penal, Denuncia obligatoria. e) **Los directores, inspectores y profesores de establecimientos educacionales deben denunciar los delitos que afecten a los alumnos o que ocurran en el establecimiento. El no realizar la denuncia, es constitutivo de un delito.** La denuncia realizada por alguno de los obligados en este artículo eximirá al resto.

El director/a o Encargado de Escuela en colaboración con el Encargado de Convivencia Escolar, deberán realizar las siguientes acciones:

1. Si los hechos revisten un delito, el director/a o Encargado de Escuela del establecimiento deberá interponer la denuncia en las plataformas dispuestas para ello, ante la autoridad correspondiente (Carabineros, PDI, Ministerio Público, Tribunal) dentro de las **24 horas siguientes desde que se tomó conocimiento del hecho**. (remitirse anexo N°3 procedimiento de denuncias)
2. En el caso de que la vulneración de derechos del niño sea de tal entidad que requiera la tutela de los Tribunales de Familia se deberá presentar una denuncia ante los Tribunales de Familia, con el objeto de que se dicten las medidas de protección pertinentes para resguardar los derechos de los niños. Esta denuncia se presentará a más tardar dentro de las **24 horas siguientes, contadas desde que se tomó conocimiento de los hechos que revisten en carácter de delito**. La presentación se hará personalmente o a través de los canales digitales dispuestos para ello, luego las demás comunicaciones se realizarán por el requerimiento formal que corresponda, el cual puede ser mediante oficios, correo electrónico u otros medios. Esta medida se considerará para todos los menores involucrados, sean identificados como víctima o victimarios, ya que una conducta sexualizada y de riesgo en esta esfera puede dar cuenta de posibles vulneraciones.
3. Es importante no confundir la responsabilidad que tiene el establecimiento educacional con la de los organismos especializados: la función de los establecimientos educacionales NO ES INVESTIGAR EL DELITO NI RECOPIRAR PRUEBAS SOBRE LOS HECHOS, sino actuar oportunamente para proteger al niño/a, denunciar y/o realizar la derivación pertinente.

MEDIDAS DE RESGUARDO DE INTIMIDAD

El establecimiento tendrá la obligación de resguardar, en todo momento, la intimidad e identidad de los estudiantes involucrados. Se debe garantizar que estos se encuentren acompañados, si es necesario, por sus padres o apoderados, evitando exponer su experiencia ante el resto de la comunidad educativa. Asimismo, queda estrictamente prohibido interrogar o indagar de manera inoportuna sobre los hechos, con el objetivo de prevenir cualquier forma de revictimización.

Además, es fundamental asegurar que ningún menor sea estigmatizado, acusado ni tratado como delincuente y/o agresor.

En caso de que los hechos sean de conocimiento público, será imprescindible adoptar medidas de protección de derechos, conforme al protocolo de vulneración de derechos vigente. Asimismo, se deberá evaluar la necesidad de realizar una reunión informativa y establecer un encuadre que limite la difusión de información no autorizada, aclarando el proceder normativo correspondiente.

MEDIDAS FORMATIVAS, PEDAGOGICAS Y/O APOYO PSICOSOCIAL

1. En el ejercicio y protección de los derechos que se hayan vulnerado, se prestará ayuda a cada una de los estudiantes involucrados y los cursos a los que pertenezcan la víctima, abordando pedagógicamente por los docentes y/o profesionales de área psicosocial en los momentos de orientación, consejo de curso o alguna asignatura a fin, generando reflexión y aprendizajes colectivos con el curso y/o nivel donde se detectó el caso. **Este abordaje se realizará de manera despersonalizada**, es decir, sin hacer mención específica al caso detectado.
2. Se velará para que exista un diálogo permanente y fluido con la o el profesor jefe y, o quien cumpla labores similares.
3. Se coordinará y facilitará acciones de acompañamiento psicosocial y socioeducativo, que tiendan a establecer los ajustes razonables en relación a la educación con enfoque de género en la comunidad educativa.
4. Se promoverán espacios de reflexión, orientación, capacitación, acompañamiento y apoyo a los miembros de la comunidad educativa, con el objeto de garantizar la promoción y resguardo de los derechos. (incorporados en el Plan de gestión de convivencia y Plan de sexualidad, Afectividad y género).
5. El o la inspector/a general evaluará y cursará sanción estipulada en reglamento interno. (según corresponda)
6. Todas las medidas adoptadas se realizarán teniendo en consideración la edad y el grado de madurez, así como el desarrollo emocional y las características personales de los/as estudiantes involucrados. Así mismo se resguardará el interés superior del niño/a y el principio de proporcionalidad y gradualidad, de acuerdo a lo dispuesto en Reglamento Interno del establecimiento.

REDES DE APOYO. Es importante conocer la red de apoyo y las instituciones especializadas en el diagnóstico, prevención, protección y reparación ante situaciones de maltrato, acoso, abuso sexual o estupro disponibles a nivel local. (remitirse anexo N°3 procedimiento de denuncias)

CAPITULO IV: SITUACIONES DE MALTRATO, ACOSO ESCOLAR O VIOLENCIA ENTRE MIEMBROS DE LA COMUNIDAD EDUCATIVA.

Se entenderá por buena convivencia escolar la coexistencia armónica de los miembros de la comunidad educativa, que supone una interrelación positiva entre ellos y permite el adecuado cumplimiento de los objetivos educativos en un clima que propicia el desarrollo integral de los estudiantes. (Ley 20.536 sobre violencia escolar)

CONCEPTOS CLAVES

ACOSO ESCOLAR: Es toda acción u omisión constitutiva de agresión u hostigamiento reiterado, realizada fuera o dentro del establecimiento educacional por estudiantes que, en forma individual o colectiva, atenten en contra de otro estudiante, valiéndose para ello de una situación de superioridad o de indefensión del estudiante afectado, que provoque en este último, maltrato, humillación o fundado

temor de verse expuesto a un mal de carácter grave, ya sea por medios tecnológicos o cualquier otro medio, tomando en cuenta su edad y condición. (artículo 16b Ley 20.536 sobre violencia escolar)

MALTRATO FÍSICO: Cualquier acción no accidental, que provoque daño físico, o signifique un grave riesgo de padecerlo. Puede tratarse de un castigo único o repetido y su magnitud es variable (grave, menos grave o leve). Tanto las características de las personas como las circunstancias del hecho son criterios que permiten establecer la mayor o menor gravedad de las lesiones, considerando, por ejemplo; la edad de los involucrados, la existencia de vínculo de parentesco o subordinación entre víctima y agresor, así como si la agresión ocurrió como defensa propia o fue cometida en complicidad con más agresores, etc. (Cartilla-Maltrato-abuso-Acoso-Estupro, Mineduc, año 2017, página 10)

MALTRATO EMOCIONAL O PSICOLÓGICO: Se define como el hostigamiento verbal habitual por medio de insultos, críticas, descréditos, ridiculizaciones, así como la indiferencia y el rechazo explícito o implícito. Se incluye también en esta categoría, aterrorizar, ignorar o corromper, así como también, aquellos hechos de violencia psicológica producida a través de medios digitales como redes sociales, páginas de internet, videos, etc. (Cartilla-Maltrato-abuso-Acoso-Estupro, Mineduc, año 2017, página 10)

CIBER ACOSO: Conocido también como cyberbullying, consiste en una forma de violencia similar al acoso escolar, pero que utiliza medios tecnológicos como redes sociales, internet u otros espacios virtuales por lo que su difusión e impacto en todos los involucrados y en la convivencia general de la comunidad es mucho mayor.

El ciber acoso incluye conductas tales como:

- Violencia psicológica, agresiones, amenazas, insultos.
- Suplantación de identidad difusión de material denigrante para la víctima o exclusión en línea.
- Publicaciones en redes sociales, uso de información personal sin su consentimiento.
- Publicación de comentarios, fotos, videos intimidatorios, ofensivos.
- Truaje de fotos, adulteración de mensajes, a través de medios tecnológicos.

IMPORTANTE:

Si él o la director/a determina iniciar activación de aula segura debe ir inmediatamente a protocolo de Aula segura, resguardando el principio de proporcionalidad.

Si él director/a o afectado/a determina iniciar activación Ley Karin debe ir inmediatamente a protocolo de Ley Karin, dejando registro de ello junto con la justificación de tal decisión.

A. PROTOCOLO MALTRATO, ACOSO ESCOLAR O VIOLENCIA ENTRE ESTUDIANTES

RESPONSABLE DE ACTIVAR PROTOCOLO

El/la profesional del equipo de convivencia escolar que reciba la denuncia (Inspector/a, dupla psicosocial, encargado de convivencia escolar), debe informar de manera paralela, al director/a o Encargado del Establecimiento.

COMUNICACIÓN CON APODERADOS

1. Corresponderá por parte del Encargado/a de Convivencia o inspector general, informar al apoderado titular o suplente de él o los estudiantes involucrados en lo sucedido, en un plazo no superior a las 24 horas hábiles desde que se tome conocimiento de los hechos, explicando el procedimiento que se efectuará.
2. La comunicación debe ser realizada de forma presencial, citando al apoderado al establecimiento vía telefónica y/o escrita, en caso que la entrevista presencial no sea posible se validará como medios de comunicación, correo electrónico registrado en documento de matrícula o comunicación escrita solicitando acusar recibo.
3. Se deberá notificar por correo electrónico y/o de forma personal (registro acta) a las partes involucradas de todo proceso que se lleve a cabo, desde que se haya activado el protocolo, manteniendo en todo momento a la familia y los involucrados informados de todo procedimiento efectuado, ajustándonos a los principios de transparencia.

PROCEDIMIENTO

El/la estudiante agredido/a o cualquier otro integrante de la comunidad educativa que tome conocimiento de un hecho de maltrato escolar, acoso o violencia (cualquiera sea su tipificación) debe denunciar el episodio a profesional de equipo de convivencia escolar (Encargado/a de convivencia, Inspector general o dupla psicosocial) inmediatamente se tome conocimiento del hecho. Si el episodio ocurre posterior a la jornada escolar/laboral el plazo será hasta el horario de ingreso del día hábil siguiente.

MEDIDAS DE RESGUARDO DE INTIMIDAD DE LOS/AS INVOLUCRADOS/AS

Existirá la obligación, por parte del establecimiento de resguardar la intimidad e identidad de los estudiantes involucrados en todo momento, permitiendo que éstos se encuentren siempre acompañados si es necesario por

sus padres, sin exponer su experiencia frente al resto de la comunidad educativa, ni interrogarlos o indagar de manera inoportuna sobre los hechos, evitando la revictimización de éstos.

El no cumplimiento de estas medidas podría acarrear responsabilidades administrativas y judiciales del integrante de la comunidad educativa que incumpla la obligación de resguardo de intimidad. (en caso de que sea un apoderado quien incumpla puede perder y/o suspenderse su calidad de apoderado titular, dirigirse a protocolo correspondiente).

MEDIDAS DE ACCIÓN INMEDIATA

Si producto de la agresión existe alguna posible lesión física, es imprescindible trasladar a él/la o los estudiantes a un centro de salud, acorde a lo previsto en el protocolo de accidentes, contemplar quede registro de constatación de lesiones, solicitar en caso de que hubiese algún daño material correspondiente aparato ortopédico en el parte médico.

DENUNCIA

Si existe constatación de lesiones y/o uso o porte de armas y los estudiantes involucrados son mayores de 14 años procede efectuar denuncias a Ministerio Público, Carabineros o PDI. En caso que los estudiantes sean menores de 14 años se debe notificar a Tribunal.

PROCESO INVESTIGATIVO PARA APLICACIÓN DE RIE

1. El establecimiento debe velar que se efectuó un proceso investigativo transparente y objetivo, por lo que si existiera algún antecedente que imposibilitará al encargado de convivencia de realizar la investigación, el director/a o encargado de escuela debe determinar que la investigación sea realizada por otro profesional del equipo, dejando por escrito justificación de lo resuelto.
2. Durante el proceso investigativo, el profesional a cargo está habilitado para:
 - ✓ Entrevistar a los/as estudiantes involucrados dejando constancia de sus relatos y versiones en acta.
 - ✓ Realizar entrevistas a testigos u otras personas que puedan entregar antecedentes importantes, revisar documentos, informes, etc.
 - ✓ Solicitar a diferentes estamentos informes u otro tipo de documentos con el objetivo de aclarar los hechos.

PLAZOS PARA LA RESOLUCIÓN Y PRONUNCIAMIENTO.

PLAZO DE INVESTIGACIÓN. El plazo de investigación será de **5 días hábiles**, salvo que la gravedad de la falta demande un tiempo superior de investigación, el que en ningún caso podrá exceder en total los **10**

días hábiles, la extensión del plazo deberá ser solicitado por el Encargado de Convivencia Escolar o quien este efectuando la investigación al director/a o Encargado de Escuela quien lo aprobará de forma escrita.

CIERRE DE LA INVESTIGACIÓN. Al finalizar el proceso investigativo, y dentro de los **2 días hábiles** siguientes al cierre de la investigación, el Encargado de Convivencia Escolar o el/la profesional a cargo de la investigación deberá presentar un informe al director, inspector general, profesor jefe con el cierre del proceso, sus resultados y cargos.

Se debe notificar al estudiante y su apoderado los resultados y cargos levantados.

DESCARGOS. El alumno tiene un **plazo de 5 días hábiles contados desde la fecha de notificación de cierre del proceso, resultados y cargos** para presentar sus descargos y ofrecer pruebas, respetándose en todo momento el debido proceso. Hacer presente que es obligación del establecimiento permitir defensa y escuchar a todas las partes y que esto quede registrado.

RESOLUCIÓN. Habiéndose o no presentado los descargos y pruebas por parte del alumno y su apoderado, el inspector general dictará la resolución final, aplicando, si corresponde, las medidas que establece el Reglamento Interno para estos casos, notificando personalmente o por carta certificada al alumno a través de su apoderado de dicha resolución y medidas, dentro del **plazo de las 24 horas hábiles siguientes al día que se resolvió.**

Además, en dicha resolución final, se definirá y ejecutará un plan de acompañamiento pedagógico y/o psicosocial con los estudiantes involucrados según sea el caso bajo supervisión del Encargado de Convivencia Escolar, el cual deberá ser informado por escrito a las partes y sus apoderados en la misma instancia.

RECURSO DE APELACIÓN. Si una o ambas partes involucradas, no está de acuerdo con la resolución final y las medidas aplicadas, podrá ejercer su derecho de apelación dentro de los **5 días hábiles** siguientes a la notificación de la resolución final ante la Dirección del establecimiento. El plazo para resolver la apelación interpuesta será de **5 días hábiles por el director del establecimiento, quien será el que resolverá dicha apelación.** Para efectos de resolver la apelación y si el director/a lo considera pertinente se convocará a reunión extraordinaria de Consejo Escolar o Consejo de profesores según determine el equipo directivo en caso contrario será el equipo directivo del establecimiento quienes se reunirán con exclusiva convocatoria para estudiar y analizar los antecedentes presentados.

En caso que alguna de las partes involucradas sienta que se han vulnerado sus derechos, puede acudir a la Superintendencia de Educación Escolar.

MEDIDAS O ACCIONES QUE INVOLUCREN A LOS ADULTOS RESPONSABLES DE ESTUDIANTES INVOLUCRADOS

1. Profesor jefe o Inspector general deberá realizar entrevistas de seguimiento con los alumnos involucrados, si se observa que no ha existido un cambio positivo de conducta, deberá entrevistarse con el apoderado para informar y establecer estrategias de apoyo de la familia (evaluación de especialistas) y derivación a la psicóloga del establecimiento o CESFAM.
2. Si se observa una negligencia y no compromiso de parte de la familia en relación a la conducta de su pupilo se evaluará activación de Protocolo de vulneración de derechos, solicitando a la red intersectorial colaboración en cuanto a su protección y acompañamiento.

MEDIDAS FORMATIVAS, PEDAGOGICAS Y PSICOSOCIALES APLICABLES A ESTUDIANTES INVOLUCRADOS EN LOS HECHOS QUE ORIGINAN LA ACTIVACIÓN DE PROTOCOLO.

- El equipo de convivencia deberá desarrollar un plan de acción para ser abordado por el grupo curso a través del Profesor jefe y/o profesionales del equipo de convivencia escolar.
 - En el ejercicio y protección de los derechos que se hayan vulnerado, se prestará ayuda a cada uno de los estudiantes involucrados y los cursos a los que pertenezcan él, la o las víctimas, abordando pedagógicamente por los docentes y/o profesionales de área psicosocial en los momentos de orientación, consejo de curso o alguna asignatura afín, generando reflexión y aprendizajes colectivos con el curso y/o nivel donde se detectó el caso. Este abordaje se realizará de manera despersonalizada, es decir, sin hacer mención específica al caso detectado.
 - En caso de ser necesario, el establecimiento derivará al estudiante afectado/a las distintas instituciones y organismos competentes que tengan relación con la vulneración de derechos que hubiese sufrido.
- ✓ Además, el establecimiento educacional realizará acciones con carácter preventivo y promocional de la salud mental, para detectar situaciones de vulneración de derechos y potenciar los factores protectores de la salud mental de los estudiantes y sus familias como, por ejemplo, facilitación de espacios pedagógicos en los cuales se abordan temáticas tales como detección de violencia, derechos de los niños, sana convivencia entre pares. Estas instancias se concentran especialmente en las asignaturas de orientación, instancias de consejos de curso a través de los objetivos de aprendizaje transversales.

Estas medidas se deben adoptar teniendo en consideración la edad y el grado de madurez de los involucrados, así como el desarrollo emocional y las características personales de los estudiantes. Asimismo, en la aplicación de estas medidas deberá resguardarse el interés superior del niño y el principio de proporcionalidad.

MEDIDAS DE CONTENCIÓN PARA LOS ALUMNOS.

- a) El apoyo psicológico individual solicitado por profesores jefes o apoderados, deben ser solicitados al equipo de convivencia escolar por escrito, especificando las dificultades observadas en el estudiante (emocionales, sociales, familiares, personales, conductuales, escolares, entre otros).
- b) Brindar apoyo emocional y asesoría individual a cada alumno derivado por su profesor apoderado a través de entrevistas semanales o bimensuales, previa autorización de su apoderado.
- c) Realizar entrevistas a los apoderados con el fin de retroalimentar lo realizado y observado en el estudiante, entregando orientaciones para el abordaje de las dificultades de sus hijos.
- d) Pesquisar y detectar posibles problemáticas que requieran la evaluación y tratamiento de especialistas externos.
- e) Solicitar a los apoderados evaluación o tratamiento de especialistas externos en caso de problemáticas específicas de la salud mental.
- f) Elaboración de informes para especialistas externos o instancias judiciales que lo soliciten.
- g) Seguimiento de los estudiantes que mantengan tratamientos con especialistas externos a través del contacto con los apoderados y sus especialistas (previa autorización del apoderado).
- h) Coordinar redes con los programas o especialistas de los estudiantes o familias que se encuentren derivados por tribunales de familia.

CRITERIOS DE APLICACIÓN DE MEDIDAS REPARATORIAS Y DISCIPLINARIAS.

Toda medida debe tener un carácter claramente formativo para los involucrados y para la comunidad educativa en su conjunto, respetando la dignidad de los involucrados, y procurando la mayor protección y reparación del afectado y la formación del responsable.

Deberán tomarse en cuenta al momento de determinar la medida reparatoria o disciplinaria, entre otros, los siguientes criterios:

- a) La edad, la etapa de desarrollo y madurez de las partes involucradas.
- b) La naturaleza, intensidad y extensión del daño causado.
- c) La naturaleza, intensidad y extensión de la agresión.

- d) La pluralidad y grado de responsabilidad de los agresores.
- e) El carácter vejatorio o humillante del maltrato o situación de lesión de la convivencia escolar.
- f) Haber actuado en anonimato, con una identidad falsa u ocultando el rostro.
- g) Haber obrado a solicitud de un tercero o bajo recompensa.
- h) El abuso de una posición superior, ya sea física, moral, de autoridad o la discapacidad o indefensión del afectado.

REDES DE APOYO.

(remitirse anexo N°3 procedimiento de denuncias)

SEGUIMIENTO Y CIERRE

El inspector/ general, la dupla psicosocial y el profesor deberán hacer seguimiento conductual de el o los/as estudiantes involucrados.

B. PROTOCOLO MALTRATO, ACOSO ESCOLAR O VIOLENCIA DE UN ESTUDIANTE A DIRECTIVOS, DOCENTES, ASISTENTES DE LA EDUCACIÓN O CUALQUIER FUNCIONARIO DEL ESTABLECIMIENTO.

El fortalecimiento de entornos educativos de calidad, necesarios para aprender, enseñar y convivir, requiere como parte de sus principales componentes, el desarrollo de relaciones respetuosas entre todos los integrantes de la comunidad educativa, independientemente de los roles y funciones que cada uno desempeñe. Debe contemplar **estrategias** para asegurar las condiciones adecuadas para el **buen desempeño de docentes y asistentes de la educación**, pues representan un pilar fundamental en la formación y desarrollo de niñas, niños y jóvenes durante su etapa escolar.

Lo anterior, se establece en la normativa a través de la [Ley General de Educación](#), que señala que los docentes y asistentes tienen derecho a que se respete su **integridad física, psicológica y moral**, no pudiendo ser objeto de tratos vejatorios, degradantes o maltratos por parte de los integrantes de la comunidad educativa.

RESPONSABLE DE ACTIVAR PROTOCOLO

Cualquier persona, ya sea funcionario/a, apoderado y/o estudiante del establecimiento, que recoja, escuche u observe alguna situación de maltrato y/o violencia hacia un docente o funcionario del establecimiento, deberá informarlo inmediatamente al Encargado de Convivencia Escolar, quien se reunirá con director/a o Encargado de Escuela.

PROCEDIMIENTO

1. Si el hecho se desarrolló durante una clase o atención de estudiantes se le permitirá a la docente, profesional o funcionario, en la medida de ser posible atendida la realidad del establecimiento, salir de aula o dejar sus funciones para brindarle contención, designando a otro docente, profesional o funcionario para que continúe con sus funciones.
2. Si el hecho ocurre en la sala de clases o en presencia de otros estudiantes, se solicitará a equipo de convivencia poder intervenir para resguardar a quienes presenciaron lo ocurrido, explicando lo sucedido y la forma de proceder, contenerlos y calmar la situación.
3. El/la docente, profesional o funcionario/a agredido tiene la posibilidad de acudir a la Asociación Chilena de Seguridad para atención médica. (se debe ofrecer la posibilidad y dejar registro si toma o no la opción).

EN CUANTO AL O LOS ESTUDIANTES QUE EFECTÚAN LA AGRESIÓN.

El inspector general procederá a retirarlo del lugar donde se efectúa el hecho, explicando el procedimiento que se activará. (resguardar siempre la presencia de un tercero y que la agresión no sea producto de una desregulación conductual que responda a un diagnóstico médico, ya que en ese caso debe ser activado protocolo de desregulación emocional conductual).

Debe quedar registro de lo sucedido en el libro de clases.

COMUNICACIÓN CON APODERADOS

Inmediatamente se debe comunicar al apoderado titular o suplente vía telefónica o escrita a través de correo electrónico institucional, el registrado en el documento de matrícula o agenda de comunicaciones, solicitando se

acerque al establecimiento, de no ser posible su presencia el mismo día, se solicitará acuda al día hábil siguiente junto a su pupilo para explicar lo ocurrido y el procedimiento que se iniciará.

DENUNCIA

Si el/la estudiante es mayor de 14 años quedará a criterio del establecimiento y el/la afectado/a realizar denuncia a carabinero, PDI, Ministerio Público, tomando en consideración.

- ✓ Edad del agresor.
- ✓ Gravedad de la agresión (leve, grave).
- ✓ Tipo de agresión (física, verbal, psicológica).
- ✓ El contexto en que ocurrieron los hechos.
- ✓ Existencia de antecedentes previos (conducta reiterada – diagnóstico médico y si la conducta responde a ello-historial de vulneración entre otro).

Si se decide denunciar, el responsable de ello es el director/a o encargado de escuela, quien deberá denunciar en un plazo de 24 horas desde que toma conocimiento de los hechos.

Carabineros y PDI: La denuncia se realizará de forma presencial.

Fiscalía: la denuncia se realizará a través de correo electrónico, formato de denuncia digital, en la página <https://agenda.minpublico.cl/denuncia/>

MEDIDAS DE RESGUARDO DE INTIMIDAD DE LOS/AS INVOLUCRADOS/AS

Existirá la obligación, por parte del establecimiento de resguardar la intimidad e identidad de los involucrados en todo momento, permitiendo, en caso de los estudiantes que éstos se encuentren siempre acompañados si es necesario por sus padres, sin exponer su experiencia frente al resto de la comunidad educativa, ni interrogarlos o indagar de manera inoportuna sobre los hechos, evitando la revictimización de éstos.

El no cumplimiento de estas medidas podría acarrear responsabilidades administrativas y judiciales del integrante de la comunidad educativa que incumpla la obligación de resguardo de intimidad. (en caso de que sea un apoderado quien incumpla puede perder y/o suspenderse su calidad de apoderado titular, dirigirse a protocolo correspondiente).

PLAZOS PARA LA INVESTIGACIÓN, RESOLUCIÓN Y PRONUNCIAMIENTO.

PLAZO DE INVESTIGACIÓN. El **plazo de investigación será de 5 días hábiles**, salvo que la gravedad de la falta demande un tiempo superior de investigación, el que en ningún caso podrá exceder en total los **10 días hábiles**, la extensión del plazo deberá ser solicitado por el Encargado de Convivencia Escolar o quien este efectuando la investigación al director/a o encargado de escuela quien lo aprobará de forma escrita.

Durante el plazo de investigación como **medida de resguardo** (si así lo dispone el reglamento interno) el o los estudiantes involucrados podrán ser suspendidos si así el equipo directivo lo determina (no pudiendo ser superior a 5 días hábiles)

DESCARGOS. El alumno tiene un **plazo de 5 días hábiles contados desde la fecha de notificación de cierre del proceso, resultados y cargos** para presentar sus descargos y ofrecer pruebas, respetándose en todo momento el debido proceso. Hacer presente que es obligación del establecimiento permitir defensa y escuchar a todas las partes y que esto quede registrado.

RESOLUCIÓN. Habiéndose o no presentado los descargos y pruebas por parte del alumno y su apoderado, el inspector general dictará la resolución final, aplicando, si corresponde, las medidas que establece el Reglamento Interno para estos casos, notificando personalmente o por carta certificada al alumno a través de su apoderado de dicha resolución y medidas, dentro del **plazo de las 24 horas siguientes al día que se resolvió**.

Además, en dicha resolución final, se definirá y ejecutará un plan de acompañamiento pedagógico y/o psicosocial con los estudiantes involucrados según sea el caso bajo supervisión del Encargado de Convivencia Escolar, el cual deberá ser informado por escrito a las partes y sus apoderados en la misma instancia.

RECURSO DE APELACIÓN. Si una o ambas partes involucradas, no está de acuerdo con la resolución final y las medidas aplicadas, podrá ejercer su derecho de apelación dentro de los **5 días hábiles** siguientes a la notificación de la resolución final ante la Dirección del establecimiento. El plazo para resolver la apelación interpuesta será de **5 días hábiles por el director del establecimiento, quien será el que resolverá dicha apelación**. Para efectos de resolver la apelación y si el director/a lo considera pertinente se convocará a reunión extraordinaria de Consejo Escolar o Consejo de profesores según determine el equipo directivo en caso contrario será el equipo directivo del establecimiento quienes se reunirán con exclusiva convocatoria para estudiar y analizar los antecedentes presentados.

En caso que alguna de las partes involucradas sienta que se han vulnerado sus derechos, puede acudir a la Superintendencia de Educación Escolar.

MEDIDAS O ACCIONES QUE INVOLUCREN A LOS ADULTOS RESPONSABLES DE ESTUDIANTES INVOLUCRADOS.

1. Todas las medidas planificadas a ejecutar con los estudiantes deben ser elaboradas considerando la participación de los apoderados y su autorización.
2. Profesor jefe o Inspector general deberá realizar entrevistas de seguimiento con los alumnos involucrados, si se observa que no ha existido un cambio positivo de conducta, deberá entrevistarse con el apoderado para informar y establecer estrategias de apoyo de la familia (evaluación de especialistas) y derivación a la psicóloga del establecimiento o CESFAM.
3. Se mantendrá una comunicación permanente y directa con los apoderados para ir notificando avances, se relevará el rol protagónico de las familias en el proceso de aprendizaje académico y disciplinario.
4. Se efectuarán intervenciones en reuniones de apoderados u otras instancias de participación de los apoderados para brindar información sobre habilidades parentales, estilos de crianza, límites entre otros.

MEDIDAS FORMATIVAS, PEDAGÓGICAS Y PSICOSOCIALES APLICABLES A ESTUDIANTES INVOLUCRADOS EN LOS HECHOS QUE ORIGINAN LA ACTIVACIÓN DE PROTOCOLO.

- ✓ El equipo de convivencia deberá desarrollar un plan de acción para ser abordado por el grupo curso a través del Profesor jefe y/o profesionales del equipo de convivencia escolar.
- ✓ En el ejercicio y protección de los derechos que se hayan vulnerado, se prestará ayuda a cada uno de los estudiantes involucrados, abordando pedagógicamente por los docentes y/o profesionales de área psicosocial en los momentos de orientación, consejo de curso o alguna asignatura afín, generando reflexión y aprendizajes colectivos con el curso y/o nivel donde se detectó el caso. Este abordaje se realizará de manera despersonalizada, es decir, sin hacer mención específica al caso detectado.
- ✓ Además, el establecimiento educacional incorporará en el Plan de Gestión de Convivencia Escolar acciones específicas para promover el respeto y el buen trato. Estas instancias se concentran especialmente en las asignaturas de orientación, instancias de consejos de curso a través de los objetivos de aprendizaje transversales.
- ✓ Deberá Propiciar estrategias de información y capacitación que favorezcan un clima escolar que promueva la buena convivencia, la prevención y el manejo de situaciones de conflicto.

- ✓ En caso de ser necesario, el establecimiento derivará al estudiante afectado/a las distintas instituciones y organismos competentes que tengan relación con su conducta y el posible origen de la misma.

Estas medidas se deben adoptar teniendo en consideración la edad y el grado de madurez de los involucrados, así como el desarrollo emocional y las características personales de los estudiantes. Asimismo, en la aplicación de estas medidas deberá resguardarse el interés superior del niño y el principio de proporcionalidad.

MEDIDAS DE CONTENCIÓN PARA LOS ALUMNOS.

- a) El apoyo psicológico individual solicitado por profesores jefes o apoderados, deben ser solicitados al equipo de convivencia escolar por escrito, especificando las dificultades observadas en el estudiante (emocionales, sociales, familiares, personales, conductuales, escolares, entre otros).
- b) Brindar apoyo emocional y asesoría individual a cada alumno derivado por su profesor apoderado a través de entrevistas semanales o bimensuales, previa autorización de su apoderado.
- c) Realizar entrevistas a los apoderados con el fin de retroalimentar lo realizado y observado en el estudiante, entregando orientaciones para el abordaje de las dificultades de sus hijos.
- d) Pesquisar y detectar posibles problemáticas que requieran la evaluación y tratamiento de especialistas externos.
- e) Solicitar a los apoderados evaluación o tratamiento de especialistas externos en caso de problemáticas específicas de la salud mental.
- f) Elaboración de informes para especialistas externos o instancias judiciales que lo soliciten.
- g) Seguimiento de los estudiantes que mantengan tratamientos con especialistas externos a través del contacto con los apoderados y sus especialistas (previa autorización del apoderado).
- h) Coordinar redes con los programas o especialistas de los estudiantes o familias que se encuentren derivados por tribunales de familia.

CRITERIOS DE APLICACIÓN DE MEDIDAS REPARATORIAS Y DISCIPLINARIAS.

Toda medida debe tener un carácter claramente formativo para los involucrados y para la comunidad educativa en su conjunto, respetando la dignidad de los involucrados, y procurando la mayor protección y reparación del afectado y la formación del responsable.

Deberán tomarse en cuenta al momento de determinar la medida reparatoria o disciplinaria, entre otros, los siguientes criterios:

- a) La edad, la etapa de desarrollo y madurez de las partes involucradas.
- b) La naturaleza, intensidad y extensión del daño causado.
- c) La naturaleza, intensidad y extensión de la agresión.
- d) La pluralidad y grado de responsabilidad de los agresores.
- e) El carácter vejatorio o humillante del maltrato o situación de lesión de la convivencia escolar.
- f) Haber actuado en anonimato, con una identidad falsa u ocultando el rostro.
- g) Haber obrado a solicitud de un tercero o bajo recompensa.
- h) El abuso de una posición superior, ya sea física, moral, de autoridad o la discapacidad o indefensión del afectado.

C. PROTOCOLO MALTRATO, ACOSO ESCOLAR O VIOLENCIA DE UN ADULTO (DIRECTIVOS, DOCENTES, ASISTENTES DE LA EDUCACIÓN O CUALQUIER FUNCIONARIO DEL ESTABLECIMIENTO, APODERADO U OTRO) A UN ESTUDIANTE.

Ley 20.536 sobre violencia Escolar Artículo 16 D. Revestirá especial gravedad cualquier tipo de violencia física o psicológica, cometida por cualquier medio en contra de un estudiante integrante de la comunidad educativa, realizada por quien detente una posición de autoridad, sea director, profesor, asistente de la educación u otro, así como también la ejercida por parte de un adulto de la comunidad educativa en contra de un estudiante.

RESPONSABLE DE ACTIVAR PROTOCOLO

El/la estudiante agredido/a o cualquier otro integrante de la comunidad educativa que tome conocimiento de un hecho de maltrato escolar, acoso o violencia (cualquiera sea su tipificación) debe denunciar el episodio a profesional de equipo de convivencia escolar (Encargado/a de convivencia, Inspector general o dupla psicosocial) inmediatamente se tome conocimiento del hecho. Si el episodio ocurre posterior a la jornada escolar/laboral el plazo será hasta el día hábil siguiente.

El/la profesional del equipo de convivencia escolar que reciba la denuncia, debe informar de manera paralela, al director/a o Encargado del Establecimiento y dar continuidad a la activación de protocolo.

COMUNICACIÓN APODERADO

1. Corresponderá por parte del Encargado/a de Convivencia o inspector general, informar al apoderado titular o suplente de él o los estudiantes involucrados en el hecho, en un plazo no superior a las **24 horas** desde que se tome conocimiento de los hechos, explicando el procedimiento que se efectuará.
2. La comunicación debe ser realizada de forma presencial, citando al apoderado al establecimiento vía telefónica o escrita, en caso que esto no sea posible se validará como medios de comunicación, correo electrónico registrado en documento de matrícula o comunicación escrita solicitando acusar recibo.

MEDIDAS DE RESGUARDO DE INTIMIDAD DE LOS/AS INVOLUCRADOS/AS

Existirá la obligación, por parte del establecimiento de resguardar la intimidad e identidad de los estudiantes involucrados en todo momento, permitiendo que éstos se encuentren siempre acompañados si es necesario por sus padres, sin exponer su experiencia frente al resto de la comunidad educativa, ni interrogarlos o indagar de manera inoportuna sobre los hechos, evitando la revictimización de éstos.

El no cumplimiento de estas medidas podría acarrear responsabilidades administrativas y judiciales del integrante de la comunidad educativa que incumpla la obligación de resguardo de intimidad. (en caso de que sea un apoderado quien incumpla puede perder y/o suspenderse su calidad de apoderado titular, dirigirse a protocolo correspondiente).

El mismo deber de resguardo establecido en el párrafo precedente, ha de considerarse respecto de la identidad del acusado, o de quien aparezca como involucrado en los hechos denunciados, hasta que la investigación se encuentre afinada y se tenga claridad respecto del o la responsable.

PROCEDIMIENTO DE DENUNCIA Y DEBER DE PONER EN CONOCIMIENTO A TRIBUNALES.

El director del establecimiento deberá interponer una denuncia ante la autoridad correspondiente (Carabineros, PDI o Ministerio Público) dentro de las **24 horas siguientes desde que se tomó conocimiento del hecho**.

Considerando que cualquier agresión hacia un menor de edad es constitutiva de vulneración de derechos, debe contemplar la notificación obligatoria a Tribunal de Letras, Garantía y Familia.

Además, se debe informar lo sucedido vía Ordinario a Dirección del DAEM, quien determinará iniciar una instrucción de investigación administrativa con alcaldía.

MEDIDAS FORMATIVAS, PEDAGOGICAS Y PSICOSOCIALES APLICABLES A ESTUDIANTES INVOLUCRADOS EN LOS HECHOS QUE ORIGINAN LA ACTIVACIÓN DE PROTOCOLO.

1. El director/a o Encargado de Escuela dispondrá una medida de protección que se traduzca en la separación de sus funciones de parte del funcionario implicado con el alumno o alumnos afectados, lo cual protegerá tanto al alumno, como al funcionario mientras dure la investigación del caso. (anexo 6, circular 482). Esto debe ser informado y autorizado previamente por jefe DAEM, sólo en casos que revistan un riesgo para él, la o los estudiantes.
2. El director/a o Encargado de Escuela dispondrá de los medios necesarios para realizar seguimiento al alumno, realizando acompañamiento y contención psicológica.
3. El equipo de convivencia deberá desarrollar un plan de acción para hacer contención y acompañamiento al estudiante y su familia, incluyendo apoyos pedagógicos y psicosociales.
4. El apoyo psicológico individual se realizará en el establecimiento en caso que este cuente con el/la profesional, ello en la medida que la afectación emocional del menor sea acorde a dicha medida, de lo contrario se realizará derivación salud mental escolar CESFAM, enviando antecedentes a derivacionsaludmentalescolar@gmail.com
5. Si producto de la situación experimentada, el/la estudiante requiere de adecuaciones pedagógicas, se evaluará en conjunto con los equipos directivos, convivencia escolar y apoderados la posibilidad de ajustar sus horarios de clases, evaluaciones diferenciadas u otro.
6. Estas medidas se adoptarán teniendo en consideración la edad y el grado de madurez, así como el desarrollo emocional y las características personales de cada estudiante. Así mismo se resguardará el interés superior del niño/a y el principio de proporcionalidad y gradualidad de acuerdo a lo dispuesto en Reglamento Interno del establecimiento.

COMUNICACIÓN A LA COMUNIDAD EDUCATIVA. En el caso de que los hechos trascienden y sea absolutamente necesario informar a la comunidad educativa, se deberán resguardar los siguientes puntos:

Comunicación con las familias involucradas: Durante el procedimiento, el encargado de convivencia velará por la comunicación con la familia y el alumno involucrado, ya sea a través de entrevistas, llamados telefónicos o contacto vía mail. Asimismo, se tomarán las medidas necesarias para proteger la integridad física, psicológica y espiritual del alumno afectado y su familia, y se realizará la derivación a los profesionales especializados que corresponda.

Comunicación a la comunidad de profesores y personal del colegio: El director/a o Encargado de Escuela ponderará la necesidad de comunicar los hechos a la comunidad educativa, sólo si ello es estrictamente necesario, resguardando la identidad del afectado y el acusado durante el proceso de investigación, su dignidad y privacidad.

En lo posible, se intentará que la comunicación a los educadores y personal del colegio sea anterior a la comunicación a los apoderados, de manera que el personal del colegio se encuentre informado al momento de recibir inquietudes de los padres y apoderados.

Seguimiento y cierre del proceso: El colegio mantendrá comunicación fluida con la familia del alumno involucrado, brindando las facilidades que sean de su alcance, así como también con los especialistas en el caso de ser necesario. Se tomarán medidas de apoyos pedagógicos y psicosociales de resguardo y apoyo, de acuerdo a las necesidades del alumno y la familia. El establecimiento se mantendrá colaborando con la investigación judicial durante todo el proceso e informará a la comunidad de los avances en caso de ser estrictamente necesario.

Se mantendrá también comunicación fluida con instituciones y organismos pertinentes que estén siendo partícipes del proceso. Todos aquellos que de algún modo han tomado noticia del hecho deben salvaguardar, cualquiera sea el resultado de la investigación, la honra y dignidad de las personas involucradas, de manera que no sea perjudicada injustamente.

Durante el tiempo en que no se tengan noticias ni avances, se mantendrá una actitud de acogida, cuidado y alerta hacia el alumnado de los niveles involucrados.

D. PROTOCOLO MALTRATO, ACOSO ESCOLAR O VIOLENCIA DE UN ADULTO A OTRO ADULTO (DIRECTIVOS, DOCENTE, ASISTENTE DE LA EDUCACIÓN U OTRO MIEMBRO DE LA COMUNIDAD EDUCATIVA).

El/la funcionario/a agredido/a o cualquier otro integrante de la comunidad educativa que tome conocimiento de un hecho de maltrato, acoso o violencia (cualquiera sea su tipificación) debe denunciar el episodio a profesional de equipo de convivencia escolar (Encargado/a de convivencia, Inspector general o dupla psicosocial) inmediatamente se tome conocimiento del hecho.

Si el episodio ocurre posterior a la jornada escolar/laboral el plazo será hasta el día hábil siguiente.

RESPONSABLE DE ACTIVAR PROTOCOLO

1. El/la profesional del equipo de convivencia escolar que reciba la denuncia, debe informar de manera paralela e inmediata, al director/a o Encargado del Establecimiento.
2. En caso que el denunciado/a sea el o la directora/a o encargado de escuela, debe remitir los antecedentes al DAEM.
3. Si el hecho es constitutivo de un delito, el/la director/a, Encargado/a de escuela, Encargado/a de Convivencia procederá a denunciar a Carabineros o PDI, ello dentro del plazo de 24 horas siguientes al momento en que tomaren conocimiento del hecho.
4. Independiente de la denuncia realizada por el equipo directivo, él o la víctima puede realizar las acciones que determine pertinente, en las instituciones correspondientes y en los plazos que estime conveniente.

MEDIDAS DE RESGUARDO DE INTIMIDAD DE LOS/AS INVOLUCRADOS/AS

Existirá la obligación, por parte del establecimiento de resguardar la intimidad e identidad de él, la o los afectados. El mismo deber de resguardo establecido en el párrafo precedente, ha de considerarse respecto de la identidad del acusado, o de quien aparezca como involucrado en los hechos denunciados, hasta que la investigación se encuentre afinada y se tenga claridad respecto del responsable.

CUANDO EL AGRESOR/A ES APODERADO:

1. La Ley 21.188 MODIFICA CUERPOS LEGALES QUE INDICA PARA PROTEGER A LOS PROFESIONALES Y FUNCIONARIOS DE LOS ESTABLECIMIENTOS DE SALUD Y A LOS PROFESIONALES, FUNCIONARIOS Y MANIPULADORES DE ALIMENTOS DE LOS ESTABLECIMIENTOS EDUCACIONALES estipula cargos para agresiones constitutivas de delito (amenazas, golpes, acoso) por lo que se debe solicitar apoyo de carabinero de forma inmediata para dejar constancia de lo sucedido. La Ley contempla amenazas al interior de los establecimientos educacionales o mientras éstos se encontraren en el ejercicio de sus funciones o en razón, con motivo u ocasión de ellas, lesiones, maltrato corporal de manera relevante.
2. Si existiese agresiones físicas, carabineros determinará el lugar de constatación de lesiones, si la agresión requiere atención inmediata el o la trabajadora puede acudir a la ACHS y posteriormente realizar la denuncia. (informar a la prevencionista de riesgo el ingreso a ACHS).
3. El apoderado de acuerdo a lo **estipulado en Reglamento Interno** podrá perder su calidad de titular limitando su acceso al establecimiento sólo para asuntos académicos y formales en inspección general o dirección. (remitirse a lo dispuesto en Reglamento Interno)

4. Debe quedar registro de lo sucedido en el establecimiento, siendo la prueba que justifique resolución punto anterior.
5. Para el/la funcionario/a agredido se brindará contención y se debe informar la posibilidad de acudir a la Asociación Chilena de Seguridad informando a la prevencionista de riesgos del DAEM dicha gestión, dejando registro de su salida autorizada por director/a o Encargado de Escuela o por el contrario de su rechazo.

CUANDO EL AGRESOR/A ES FUNCIONARIO DEL ESTABLECIMIENTO:

1. Si la agresión es constitutiva de delito se debe solicitar apoyo de carabinero de forma inmediata para dejar constancia de lo sucedido.
2. Si la agresión amerita atención médica puede acudir a la ACHS y posteriormente realizar denuncia o si existe presencia policial será trasladado a centro asistencial para constatar lesiones. Esto se evaluará de acuerdo a la gravedad de las lesiones y el contexto en el cual ocurrieran los hechos.
3. Se debe dejar constancia a DAEM para que en su calidad de administrativo evalúe el inicio de un proceso o sanción administrativa.
4. Debe quedar registro en la hoja de vida del funcionario/a y si el director/a o Encargado/a de Escuela lo amerita entregar carta de amonestación al agresor/a con copia a departamento de gestión de personas DAEM para archivar en hoja de vida del funcionario/a.
5. Para el/la funcionario/a agredido se brindará contención, si la gravedad es menor se otorgará al funcionario/a la posibilidad de parar sus funciones y retomar una vez se haya regulado.
6. Independiente de la denuncia realizada por el equipo directivo, él o la víctima puede realizar las acciones que determine pertinente, en las instituciones correspondientes y en los plazos que estime conveniente.

IMPORTANTE

Siempre se priorizará la resolución pacífica de conflictos, promoviendo y facilitando espacios de diálogo y mediación los cuales quedarán en registro de acta, considerando que somos los adultos de la comunidad educativa quienes debemos promover el buen clima laboral.

Quiénes estarán a cargo de los procesos de mediación serán funcionarios del equipo de convivencia escolar, equipo directivo o en su defecto coordinación DAEM.

A partir de agosto del año 2024 se inicio la implementación de la Ley Karin que define y refuerza los conceptos de acoso sexual, laboral e incorporo un nuevo concepto de violencia en el trabajo, por lo que se solicita informar dicho procedimiento al afectado/a de cualquier tipo de violencia en el contexto laboral con el objetivo de que decida activarlo. (Remitirse al Protocolo Ley Karin)

D. PROTOCOLO ACOSO SEXUAL, LABORAL O VIOLENCIA EN EL TRABAJO (LEY 21.643)

Los procesos o investigaciones sobre acoso sexual, laboral o de violencia en el trabajo, iniciados antes del 01 de agosto de 2024, se registrarán por las normas vigentes a la fecha de la presentación de la respectiva denuncia.

ACOSO LABORAL: Toda conducta que constituya agresión u hostigamiento ejercida por el empleador o por uno o más trabajadores, en contra de otro u otros trabajadores, por cualquier medio, ya sea que se manifiesta una sola vez o de manera reiterada, y que tenga como resultado para él, la o los, las afectados/as su menoscabo, maltrato o humillación, o bien que amenace o perjudique su situación laboral o sus oportunidades en el empleo.

VIOLENCIA EN EL TRABAJO: Ejercida por terceros ajenos a la relación laboral, entendiéndose por tal aquellas conductas que afecten a los trabajadores, con ocasión de la prestación de servicios, por parte de clientes, proveedores o usuarios, entre otros.

ACOSO SEXUAL: Entendiéndose por tal el que una persona realice, en forma indebida, por cualquier medio, requerimientos de carácter sexual, no consentidos por quien lo recibe y que amenacen o perjudiquen su situación laboral o sus oportunidades en el empleo.

El artículo 61 letra g) de la ley 18.834, sobre Estatuto Administrativo, y los artículos 52 y siguientes de la ley 18.575, Ley Orgánica Constitucional de Bases Generales de la Administración del Estado, consagran el denominado principio de probidad administrativa, según el cual, los funcionarios públicos deben observar una conducta funcionaria moralmente intachable, y una entrega honesta y leal al desempeño del cargo, con preeminencia del interés general por sobre el particular. En mérito de este principio, se prohíbe realizar actos de agresión u hostigamiento a los funcionarios, pues dichos comportamientos, se

apartan del interés general o bien común, a lo cual debe propender todo funcionario en el ejercicio de su función pública.

Según lo establecido en el Código de ética de la I. Municipalidad de La Unión, en los valores que la sustentan se encuentra el respeto “Es esencial el buen trato, disposición, tolerancia y empatía entre compañeros/as de trabajo, con las jefaturas y sobre todo hacia la comunidad en general en el reconocimiento legítimo de sus derechos, libertades, habilidades y capacidades”.

RELACIONES DE RESPETO MUTUO ENTRE DIRECTORES, JEFATURAS Y FUNCIONARIOS/AS

“Entre los funcionarios/as de la Municipalidad, Salud y Educación existe un trato respetuoso, se mantiene un trato cordial y justo permanentemente, independiente del rango o funciones de cada uno/a.

El empleador estará obligado a respetar y cumplir las normas contractuales y laborales y, en especial:

Garantizará a cada uno de sus trabajadores un ambiente laboral digno. Promoverá al interior de la organización el mutuo respeto entre los/as trabajadores/as y ofrecerá un sistema de solución de conflictos cuando la situación lo amerite.

CONSIDERACIONES PREVIAS

El establecimiento contará con acciones y medias tendientes a promover la igualdad, erradicar cualquier tipo de discriminación, acoso y violencia en el PISE.

PROCEDIMIENTOS

1. Las trabajadoras y los trabajadores tienen derecho a que el empleador adopte e implemente las medidas destinadas a prevenir, investigar y sancionar las conductas de acoso sexual, laboral y la violencia en el lugar de trabajo.
2. El/la víctima o cualquier testigo de esta situación, deberá hacer llegar su denuncia por escrito o de manera verbal, considerando que la persona que la reciba deberá levantar un acta, la que será firmada por la persona denunciante, entregando una copia de lo declarado al denunciante.
3. La denuncia debe efectuarse con Encargado de Convivencia, Inspector General o directamente al director/a del establecimiento.
4. En caso que él o la denunciada sea el director/a del establecimiento se debe notificar inmediatamente al jefe DAEM por escrito con carácter confidencial.

5. Quien reciba la denuncia debe resguardar la privacidad y honra de todos los involucrados en los procedimientos de investigación.
6. Toda acción deberá ajustarse a los principios de confidencialidad, imparcialidad, celeridad y perspectiva de género.
7. Recibida la denuncia, el empleador deberá adoptar de manera inmediata las medidas de resguardo necesarias respecto de los involucrados. Para ello, considerar la gravedad de los hechos imputados, la seguridad de la persona denunciante y las posibilidades derivadas de las condiciones de trabajo. Entre otras, las medidas a adoptar considerarán la separación de los espacios físicos, la redistribución de tiempo de la jornada y proporcionar a la persona denunciante atención psicológica temprana, a través de ACHS.

SI LA DENUNCIA ES ABORDADA EN EL ESTABLECIMIENTO

1. El o la directora/a dispondrá la realización de una investigación interna de los hechos en un plazo no superior a 30 días designando a dos funcionarios para ello, en este caso, está deberá constar por escrito, ser llevada en estricta reserva y garantizar que ambas partes sean oídas y puedan fundamentar sus dichos. Una vez finalizada será remitida junto a las conclusiones a la Inspección de Trabajo, la cual tendrá un plazo de 30 días para pronunciarse sobre está. En caso de cumplirse el plazo referido y de no existir tal pronunciamiento, se considerarán válidas las conclusiones del informe, especialmente para efectos de adoptar medidas respecto de las personas afectadas.
2. El empleador deberá disponer y aplicar las medidas o sanciones propuestas que correspondan, dentro de los siguientes 15 días contados desde su recepción.

Las medidas o sanciones adoptadas y aplicadas por el empleador serán informadas dentro del plazo anteriormente referido, tanto a la persona denunciante como a la denunciada.

SI LA DENUNCIA ES ABORDADA POR DAEM

1. Será jefe DAEM quien solicitará al sr. alcalde instruir sumario administrativo.
2. Cuando el/la fiscal proponga el sobreseimiento, absolución o aplique sanción, y éste sea aprobado por la autoridad, deberá notificarse la resolución dentro de un plazo de 5 días, quien podrá reclamar a Contraloría General de la República en un plazo de 20 días contados desde que se tomó conocimiento.

Independiente de las directrices definidas en el presente protocolo el afectado tiene el derecho de optar por el medio que les otorgue más seguridad, teniendo siempre la opción de efectuar denuncia directamente en la inspección del trabajo.

F. PROCEDIMIENTO APLICACIÓN DE LA LEY N° 21.128 AULA SEGURA - MEDIDA DISCIPLINARIA DE EXPULSIÓN Y CANCELACIÓN DE MATRÍCULA

El director deberá iniciar un procedimiento sancionatorio en los casos en que algún miembro de la comunidad educativa incurriere en alguna conducta grave o gravísima establecida como tal en los reglamentos internos de cada establecimiento, o que afecte gravemente la convivencia escolar, conforme a lo dispuesto en la ley.

CONCEPTOS CLAVES

CANCELACIÓN DE MATRÍCULA: Medida disciplinaria que se aplica al estudiante por hechos que afecten gravemente la convivencia escolar en el establecimiento, cuyo efecto es la no continuidad de la matrícula del estudiante para el año escolar siguiente.

EXPULSIÓN: Medida disciplinaria aplicada a un estudiante, por hechos que afectan gravemente la convivencia escolar, y cuyo efecto es el término de la matrícula y la salida inmediata del estudiante del establecimiento.

ETAPA DE DESCARGOS: Fase del procedimiento de aplicación de la medida de expulsión o cancelación de matrícula o su apoderado/a, en que ejercen su derecho a ser escuchados y a rendir sus pruebas, con el objeto de dar a conocer su versión de los hechos ocurridos.

SOBRE LAS CAUSALES

Los establecimientos educacionales pueden iniciar el procedimiento de expulsión o cancelación de matrícula siempre acogiendo a que las causales estén descritas en el reglamento interno o que afecten gravemente la convivencia escolar.

Según artículo 1° aquellos actos que “causen daño a la integridad física o síquica de cualquiera de los miembros de la comunidad educativa o de terceros que se encuentren en las dependencias del establecimiento” y; “los actos que atente contra la infraestructura esencial para la prestación del servicio educativo por parte del establecimiento”

En cuanto al primero, la Ley contempla algunas actuaciones como:

- Agresiones de carácter sexual.
 - Agresiones físicas que produzcan lesiones.
 - Uso, porte y tenencia de armas o artefactos incendiarios.
 - Atentados contra la infraestructura.
1. Las medidas de expulsión o cancelación de matrícula sólo podrán adoptarse mediante un procedimiento previo, racional, garantizando el derecho del estudiante afectado y, o del padre, madre o apoderado a realizar sus descargos y a solicitar la reconsideración de la medida.
 2. La decisión de expulsar o cancelar la matrícula a un estudiante sólo podrá ser adoptada por el/la directora/a del establecimiento.
 3. Previo a la imposición de una sanción de expulsión o cancelación de matrícula, es indispensable cumplir con lo dispuesto en el artículo 6° de la Ley de subvenciones, haber advertido a los padres y apoderados la posible aplicación de sanciones e implementado a favor del estudiante medidas de apoyo pedagógico o psicosocial.

MEDIDAS DE APOYO PEDAGÓGICO O PSICOSOCIAL

1. Existirá la obligación, por parte del establecimiento de resguardar la intimidad e identidad de los estudiantes involucrados en todo momento, permitiendo que éstos se encuentren siempre acompañados si es necesario por sus padres, sin exponer su experiencia frente al resto de la comunidad educativa, ni interrogarlos o indagar de manera inoportuna sobre los hechos, evitando la revictimización de éstos.
2. Se generarán espacios pedagógicos en los cuales se aborden temáticas tales como detección de violencia, derechos de los niños, sana convivencia entre pares. Estas instancias se concentrarán especialmente en las asignaturas de orientación, instancias de consejos de curso y de a través de los objetivos de aprendizaje transversales.
3. En caso de ser necesario, el establecimiento derivará al estudiante afectado a las distintas instituciones y organismos competentes que digan relación con la vulneración de derechos que hubiese sufrido.
4. Se definirá y ejecutará un plan de acompañamiento pedagógico y/o psicosocial con los estudiantes involucrados según sea el caso bajo supervisión del Encargado de Convivencia Escolar o Dupla psicosocial, el cual deberá ser informado por escrito a las partes.

PROCEDIMIENTO

1. El o la directora/a tiene la facultad de aplicar como medida cautelar la suspensión de clases.
2. Para que dicha decisión se lleve a cabo, el o la directora/a deberá notificar por escrito al estudiante y a su apoderado, la decisión de suspender al alumno/a, junto a sus fundamentos y el inicio de proceso de expulsión y/o cancelación de matrícula, otorgando la posibilidad de que él o la estudiante y su apoderado presenten sus descargos y/o alegatos, ajustándose a un procedimiento justo y racional.
3. Una vez decretada la medida de suspensión, el procedimiento de expulsión o cancelación de matrícula deberá ser resuelto en el **plazo máximo de 10 días** contados desde la notificación de la medida cautelar hasta la notificación de la resolución.

PROCESO DE RECONSIDERACIÓN DE LA MEDIDA IMPUESTA EN EL PROCEDIMIENTO

1. El o la estudiante afectado por la medida de expulsión o cancelación de matrícula, tiene el derecho de pedir una reconsideración de la sanción dentro del plazo de 5 días contados desde la respectiva notificación.
2. En caso de que él o la estudiante se ajuste al período de reconsideración, el establecimiento ampliará el plazo de suspensión hasta culminar su tramitación.

Cabe aclarar que el plazo de 5 días, opera respecto de la resolución que impone la sanción de expulsión o cancelación de matrícula, no de la que decreta medida cautelar de suspensión.

3. El recurso debe ser resuelto por el o la directora/a, previa consulta al Consejo de Profesores en un plazo no superior a 5 días hábiles administrativos desde que se recibe la reconsideración.

UNA VEZ APLICADA LA MEDIDA DE EXPULSIÓN O CANCELACIÓN DE MATRÍCULA

El o la director/a deberá informar la decisión a la Dirección Regional respectiva de la Superintendencia de Educación, dentro de un plazo de 5 días hábiles, a fin de que ésta revise, en la forma, ajustándose a lo dispuesto en documento “Procedimiento de revisión de medidas disciplinarias de expulsión o cancelación de matrícula en las unidades regionales de protección de derechos”.

PASOS INGRESO Y REGISTRO DEL EXPEDIENTE

El o la director/a que haya tomado la decisión definitiva de expulsar o cancelar matrícula, tiene la responsabilidad de informarlo a la SIE. Para realizar esto, tiene dos opciones.

1. Ingreso por portal de Atención Ciudadana

- El director o directora tiene como principal opción ingresar el expediente digital de expulsión o cancelación de matrícula a el portal de atención ciudadana de la SIE, a través del link www.atencionsie.supereduc.cl/membership/login
- Para ingresar, podrá acceder al portal con el código RBD y la clave del establecimiento educacional.
- Buscar la opción “Expediente de expulsión y cancelación de matrícula”.
- Una vez cargados todos los datos y documentos solicitados, presionar el botón “Enviar Expediente”, el cual confirmará el ingreso y emitirá una notificación automática a su correo electrónico acreditando la recepción de los antecedentes.

2. Ingreso por oficina de partes

- Excepcionalmente y solo en aquellos casos en los cuales sea imposible realizar el ingreso digital, el director/a del establecimiento podrá realizar el ingreso del expediente de manera presencial, llenando el formulario de ingreso de expediente que se encuentra adjunto en anexo de documento “Procedimiento de revisión de medidas disciplinarias de expulsión o cancelación de matrícula en las unidades regionales de protección de derechos”.
- El o la funcionario/a encargado de la oficina de partes virtual deberá acusar recibo del mismo, timbrar el formulario con la fecha de recepción y digitalizarlo.

CAPITULO V: SITUACIONES RELACIONADAS A DROGAS Y ALCOHOL EN EL ESTABLECIMIENTO.

Toda situación relacionada con alcohol y drogas afecta la salud psicológica y física de los estudiantes. En este contexto, la normativa señala que todos los establecimientos, deben implementar estrategias de prevención que involucren a toda la comunidad educativa y protocolos de acción, con la finalidad de actuar oportunamente para abordar este tipo de problemáticas, con un sentido preventivo, orientado al autocuidado y la formación.

ESTRATEGIAS DE PREVENCIÓN

1. Activa comunicación con las familias a través de reuniones formativas de curso, entrevistas y actividades de fortalecimiento de las habilidades parentales con la finalidad de reforzar el valor del respeto, el autocuidado y la prevención de situaciones de consumo y conductas de riesgo.
2. Aplicación de programas de formación y prevención de conductas de riesgo para orientar a los/as alumnos/as en temas de autocuidado, fortalecimiento del carácter y conocimiento del tema de consumo de drogas.
3. Constante monitoreo a las actividades que realizan los/as alumnos/as en recreos y actividades complementarias con la finalidad de fomentar el juego, el deporte, vida sana y el compañerismo.

4. Capacitación a los/as profesores/as en temas asociados con la detección temprana y prevención en el consumo de alcohol y drogas.
5. Charlas y talleres con expertos y autoridades civiles y policiales dirigidos a estudiantes y familias para abordar los alcances del porte, distribución y consumo de alcohol y drogas.
6. Todas las acciones preventivas deben quedar estipuladas en plan de gestión de convivencia escolar, teniendo registro de cumplimiento.
7. Se sugiere articular trabajo con programa previene comunal.

A. PROTOCOLO EN CASO DE CONSUMO Y/O PORTE DE ALCOHOL Y/O DROGAS EN EL COLEGIO.

Todos los docentes, directivos y asistentes de la educación estarán atentos para detectar o recibir denuncias relacionadas con drogas y/o alcohol entre estudiantes.

RESPONSABLE DE ACTIVAR PROTOCOLO

La persona que haya observado el caso o recibido la denuncia debe informar inmediatamente al **Encargado de Convivencia Escolar y el director/a del establecimiento**, debiendo retener la sustancia y esperar la actuación policial, resguardando a su vez el bienestar de él o la estudiante.

COMUNICACIÓN APODERADO

Se citará de inmediato al apoderado o al menos se le informará de lo ocurrido vía telefónica, se levantarán actas de declaración y luego de analizar la gravedad de los hechos se informará a la autoridad competente a través del medio más expedito, siempre resguardando la intimidad e identidad del menor, sin exponerlo frente a la comunidad educativa.

PROCEDIMIENTO

1. El director/a o Encargado/a de Escuela deberá decidir quién de su equipo directivo debe interponer la denuncia dentro de un plazo de 24 horas siguiente al momento en que tomare conocimiento del hechos, en Carabineros, PDI, Fiscalía o el Juzgado de Garantía en caso de delito como porte, microtráfico, tráfico u otros (considerar edad del estudiante, mayor de 14 años aplica Ley de responsabilidad juvenil) o en caso de vulneración de derechos informará a la OLN, junto con el apoderado mediante auto denuncia. En este sentido, se considera en este nivel la venta, comercialización, regalo, permuta de drogas ilícitas. Se incluye en este nivel, quien guarde o lleve

consigo drogas ilícitas, aunque señale que son de consumo personal. (Artículo 175, letra e) del Código de Procedimiento Penal, Denuncia obligatoria. e) Los directores, inspectores y profesores de establecimientos educacionales de todo nivel, los delitos que afectaren a los alumnos o que hubieren tenido lugar en el establecimiento. La denuncia realizada por alguno de los obligados en este artículo eximirá al resto).

2. En caso que no se pueda determinar si la sustancia consumida, portada o traficada sea droga se solicitará la presencia policial (Carabineros o PDI)
3. En los demás casos en que no haya que hacer denuncia a otras instituciones se remitirá el caso al Encargado de Convivencia Escolar o quien se encuentre en su reemplazo, el cual llevará adelante una investigación sobre la denuncia, considerando al menos los siguientes pasos:
 - a) Entrevistar a los estudiantes involucrados dejando registro escrito en sus respectivas actas.
 - b) Revisar y dejar constancia de lo ocurrido en la hoja de vida de los estudiantes involucrados.
 - c) Solicitar información a terceros (profesor jefe, orientador, asistentes de la educación, otros estudiantes, etc.).
 - d) Citar a los apoderados para informarles el proceso investigativo.
 - e) Permitir defensa de el o los involucrado (descargos, los que serán evacuados dentro del plazo que dure la investigación)
 - f) Aplicar DEP -ADO, instrumento de evaluación del consumo, previa sensibilización al estudiante y PAMC (se adjunta anexo con documento)
 - g) El plazo de investigación será de 5 días hábiles.

Al finalizar el proceso investigativo, el Encargado de Convivencia Escolar deberá presentar un informe a Equipo Directivo, Profesor jefe y Equipo de Convivencia con el cierre del proceso y sus resultados.

Si la investigación confirma la denuncia recibida:

- a) Se aplicará las medidas que establece el reglamento interno para estos casos.
- b) En contra de la resolución, procederá la apelación en el plazo de 3 días hábiles contados desde la notificación de la resolución sancionatoria. El plazo para resolver la apelación será de 5 días hábiles, la cual será resuelta por el director/a del establecimiento.
- c) Se definirá y ejecutará un plan de acompañamiento pedagógico y/o psicosocial con los estudiantes involucrados así mismo se aplicará instrumento DEP-ADO, a cargo del Encargado de Convivencia Escolar.
- d) De acuerdo a los resultados emanados de la aplicación del instrumento DEP – ADO se determinará derivación según puntaje obtenido:

Puntaje 23 o +: Se realizará derivación a Comunidad Terapéutica Antulemu

Puntaje 7 a 22: Se realizará una derivación a Salud Mental – Apoyo pedagógico y psicosocial de acompañamiento y seguimiento.

Puntaje 0 a 6: Será necesario realizar un trabajo de intervención breve con la dupla psicosocial o encargado de convivencia del establecimiento.

Algunos criterios que considerar para la derivación:

Es necesario señalar que la aceptación, como la negación de la derivación a especialistas, debe ser autorizada por escrito por el apoderado del estudiante respectivo y quedar registrada en la hoja de vida del estudiante.

En caso de que él o la apoderado/a se niegue a la derivación se sugiere realizar denuncia por vulneración de derechos a Tribunales de Familia.

MEDIDAS DE RESGUARDO DE INTIMIDAD DE LOS/AS INVOLUCRADOS/AS

1. Existirá la obligación, por parte del establecimiento de resguardar la intimidad e identidad de los estudiantes involucrados en todo momento, permitiendo que éstos se encuentren siempre acompañados si es necesario por sus padres, sin exponer su experiencia frente al resto de la comunidad educativa, ni interrogarlos o indagar de manera inoportuna sobre los hechos, evitando la revictimización de éstos.

El no cumplimiento de estas medidas podría acarrear responsabilidades administrativas y judiciales del integrante de la comunidad educativa que incumpla la obligación de resguardo de intimidad. (en caso de que sea un apoderado quien incumpla puede perder y/o suspenderse su calidad de apoderado titular, dirigirse a protocolo correspondiente).

2. El mismo deber de resguardo establecido en el párrafo precedente, ha de considerarse respecto de la identidad del acusado, o de quien aparezca como involucrado en los hechos denunciados, hasta que la investigación se encuentre afinada y se tenga claridad respecto del o la responsable.
3. Se debe velar por la salud del estudiante en todo momento, por lo que si se corrobora el consumo se debe realizar derivación a centro médico asistencial Hospital Dr. Juan Morey, Arturo Prat s/n La Unión.

PERSONAS RESPONSABLES DE IMPLEMENTAR POLÍTICAS Y PLANES

RESPONSABLES. Los responsables de implementar las políticas, planes y la activación del protocolo son: El/la Orientador/a, Dupla psicosocial y el Encargado de convivencia escolar, incorporando acciones en los planes de gestión de convivencia escolar.

MEDIDAS FORMATIVAS, PEDAGÓGICAS Y/O PSICOSOCIALES.

1. El Encargado de Convivencia Escolar realizará entrevistas en profundidad que permitan caracterizar el consumo, así como también, información relevante a nivel familiar y social.
Si el profesional lo determina necesario, se solicitará colaboración de Senda Previene para la categorización.
2. El Encargado de Convivencia Escolar en conjunto con el profesional del equipo psicosocial, citará al apoderado vía comunicación escrita en agenda o correo electrónico, para informarles la situación y acordar un procedimiento a seguir al interior del establecimiento y/o derivaciones a las redes de apoyo externa (Senda, Centro de Salud Familiar o Antulemu).
Es fundamental que quede un registro por escrito de estos acuerdos y se realizará seguimiento mensual con el organismo al cual se derivó.
3. Se informará al director/a o Encargado de Escuela la situación del estudiante y el plan de acción diseñado, manteniendo siempre la confidencialidad y reserva de los antecedentes, para efectos de brindar un apoyo real al estudiante y su familia y la contención que sea necesaria.
4. Se otorgarán facilidades para la asistencia al proceso terapéutico u otra acción contemplada.
5. Se solicitarán informes periódicos de evolución del tratamiento.
6. Finalmente, el consumo de drogas o alcohol será abordado pedagógicamente por los docentes en los momentos de orientación, consejo de curso o alguna asignatura a fin, generando reflexión y aprendizajes colectivos con el curso y/o nivel donde se detectó el consumo. Este abordaje se realizará de manera despersonalizada, es decir, sin hacer mención específica al caso detectado.

DERIVACIÓN

El encargado de convivencia, orientador o dupla psicosocial del colegio será la encargada de derivar a los involucrados en situaciones relacionadas a drogas y alcohol a instituciones y organismos especializados de la red de apoyo presente en el territorio.

La derivación podrá realizarse a:

Servicio Nacional para la Prevención y Rehabilitación del Consumo de Drogas y Alcohol (SENDA), siendo ésta la entidad responsable de elaborar las políticas de prevención en esta materia, así como brindar tratamiento, rehabilitación e integración social. Para mayor información visitar <https://www.senda.gob.cl/>

Coordinador: Cristián Jiménez

Teléfono: 642 472204 - 642 472390

Correo electrónico: senda.previene@munilaunion.cl - coordinacionsendalaunion@gmail.com

Programa Ambulatorio Intensivo ANTULEMU, perteneciente a la Corporación Lafken Profesionales, en convenio con el SENDA, responde a la misión de aportar a la transformación social a través de la integración de los adolescentes en riesgo social que presenten consumo problemático de alcohol y/o drogas, ofreciéndoles tratamiento de alto impacto para esta problemática.

Coordinador: Cesar Olavarría Huetiao

Teléfono: 642 342062

Correo electrónico: ct.antulemuriobueno@gmail.com

Salud Mental Escolar CESFAM: Intervienen ante la presencia o sospecha de problemas o trastornos en materia de salud mental.

Encargado derivaciones: Cristián Ruiz Ríos

Correo electrónico: derivacionsaludmentalescolar@gmail.com

Durante la derivación deberá resguardarse el interés superior del niño, la confidencialidad en la información y el principio de proporcionalidad y gradualidad.

APOYO PSICOLÓGICO INDIVIDUAL PRODUCTO DE LA ACTIVACIÓN DEL PROTOCOLO.

Estas medidas se aplicarán durante el proceso de investigación o como medida de reparación posterior al resultado de la investigación.

1. Brindar contención emocional a los alumnos involucrados que lo requieran previa autorización del apoderado; ya sea durante el proceso de investigación (víctimas o afectados) o posterior a la investigación como medida de reparación.

2. Realizar entrevistas de seguimiento semanales a modo de apoyo y contención emocional.
3. Posterior a una investigación y como medida formativa para un estudiante, se supervisará y guiará en la realización de un trabajo que le permita reflexionar sobre su conducta y las consecuencias que esta conlleva. Puede ser trabajado solo con la psicóloga o ser presentado al grupo curso, dependiendo de la problemática y el tema.
4. Realizar intervenciones o talleres en el grupo curso junto al profesor jefe, a modo de trabajar la problemática específica que los esté afectando.
5. Realizar entrevistas a los apoderados con el fin de retroalimentar lo realizado y observado en el estudiante, brindando sugerencias para el óptimo avance de sus dificultades.
6. Solicitar a los apoderados evaluación o tratamiento de especialistas en caso de problemáticas específicas de la salud mental.
7. El/la Profesor/a jefe o Inspector general respectivo deberá realizar entrevistas de seguimiento con los alumnos involucrados, si se observa que no ha existido un cambio positivo de conducta, deberá entrevistarse con el apoderado para informar y establecer estrategias de apoyo de la familia (evaluación de especialistas) y derivación a la psicóloga del establecimiento.

SEGUIMIENTO Y CIERRE

Se debe realizar seguimiento y articulación de objetivos con la entidad a la cual se deriva al estudiante, quedando en primera instancia como responsable de este proceso Pamela Solís S. Profesora encargada del establecimiento.

B. PROTOCOLO A SEGUIR FRENTE A SITUACIONES DE CONSUMO DE ALCOHOL Y/O DROGAS EN ACTIVIDADES FUERA DEL COLEGIO, PERO EN EL MARCO DE UNA ACTIVIDAD FORMATIVA (CAMPEONATOS, VIAJES DE ESTUDIOS, SALIDAS A TERRENO, SERVICIOS, CONVIVENCIAS, BARRAS U OTRA QUE SEA ORGANIZADA POR EL COLEGIO).

Cualquier integrante del colegio que tome conocimiento o que sorprenda a un alumno consumiendo, o portando cualquier tipo de drogas o alcohol, en estado de ebriedad o con hálito alcohólico, en alguna actividad formativa y/o representando al colegio, debe seguir el siguiente procedimiento:

RESPONSABILIDAD DE ACTIVAR PROTOCOLO

Comunicar inmediatamente al Profesor jefe respectivo y/o Encargado de Convivencia Escolar, quién pondrá en conocimiento al director/a para determinar la gravedad de los hechos.

COMUNICACIÓN CON APODERADO

1. El Encargado de Convivencia Escolar o inspector/a general comunicará inmediatamente al apoderado titular o suplente del alumno lo ocurrido, dejando registro escrito de lo comunicado.
2. La familia debe tomar las acciones necesarias para llegar al lugar donde está su hijo o pupilo y retirarlo de la actividad, asumiendo cualquier costo adicional que involucre el traslado.
3. Si la familia no puede acudir se mantendrá al estudiante fuera de la actividad con acompañamiento permanente.

PROCEDIMIENTO

1. Se debe evaluar la necesidad de atención médica, si el o la estudiante presenta signos de intoxicación o alteración física, debe ser trasladado inmediatamente a un centro asistencial, teniendo que ser acompañado en todo momento por un adulto e informarle al apoderado de la medida adoptada.
2. En caso de delito como porte, microtráfico, tráfico u otros (considerar edad del estudiante, mayor de 14 años aplica Ley de responsabilidad juvenil) El director/a o Encargado/a de Escuela deberá decidir quién de su equipo directivo debe interponer la denuncia dentro de un plazo de 24 horas siguiente al momento en que tomare conocimiento del hecho, en Carabineros, PDI o Ministerio Público. Se recomienda priorizar la intervención de carabineros, quienes podrán manipular la sustancia y verificar si corresponde o no a una droga.
3. Independiente de la denuncia, se remitirá el caso al Encargado de Convivencia Escolar, el cual llevará adelante una investigación sobre la denuncia, considerando al menos los siguientes pasos:
 - a) Entrevistar a los estudiantes involucrados dejando registro escrito en sus respectivas actas.
 - b) Revisar y dejar constancia de lo ocurrido en la hoja de vida de los estudiantes involucrados.
 - c) Solicitar información a terceros (profesor jefe, orientador, asistentes de la educación, otros estudiantes, etc.).
 - d) Citar a los apoderados para informarles el proceso investigativo.
 - e) Permitir defensa de el o los involucrado (descargos, los que serán evacuados dentro del plazo que dure la investigación)
 - f) Aplicar DEP -ADO, instrumento de evaluación del consumo, previa sensibilización al estudiante y PAMC (se adjunta anexo con documento)
 - g) El plazo de investigación será de 5 días hábiles.

Al finalizar el proceso investigativo, el Encargado de Convivencia Escolar deberá presentar un informe a Equipo Directivo, Profesor jefe y Equipo de Convivencia con el cierre del proceso y sus resultados.

Si la investigación confirma la denuncia recibida:

- a) Se aplicará las medidas que establece el reglamento interno para estos casos.
- b) En contra de la resolución, procederá la apelación en el plazo de 3 días hábiles contados desde la notificación de la resolución sancionatoria. El plazo para resolver la apelación será de 5 días hábiles, la cual será resuelta por el director/a del establecimiento.
- c) Se definirá y ejecutará un plan de acompañamiento pedagógico y/o psicosocial con los estudiantes involucrados así mismo se aplicará instrumento DEP-ADO, a cargo del Encargado de Convivencia Escolar.
- d) De acuerdo a los resultados emanados de la aplicación del instrumento DEP – ADO se determinará derivación según puntaje obtenido:

Puntaje 23 o +: Se realizará derivación a Comunidad Terapéutica Antulemu

Puntaje 7 a 22: Se realizará una derivación a Salud Mental – Apoyo pedagógico y psicosocial de acompañamiento y seguimiento.

Puntaje 0 a 6: Será necesario realizar un trabajo de intervención breve con la dupla psicosocial o encargado de convivencia del establecimiento.

Algunos criterios que considerar para la derivación:

Es necesario señalar que la aceptación, como la negación de la derivación a especialistas, debe ser autorizada por escrito por el apoderado del estudiante respectivo y quedar registrada en la hoja de vida del estudiante.

En caso de que él o la apoderado/a se niegue a la derivación se sugiere realizar denuncia por vulneración de derechos a Tribunales de Familia.

MEDIDAS DE RESGUARDO DE INTIMIDAD DE LOS/AS INVOLUCRADOS/AS

1. Existirá la obligación, por parte del establecimiento de resguardar la intimidad e identidad de los estudiantes involucrados en todo momento, permitiendo que éstos se encuentren siempre acompañados si es necesario por sus padres, sin exponer su experiencia frente al resto de la comunidad educativa, ni interrogarlos o indagar de manera inoportuna sobre los hechos, evitando la revictimización de éstos.

El no cumplimiento de estas medidas podría acarrear responsabilidades administrativas y judiciales del integrante de la comunidad educativa que incumpla la obligación de resguardo de intimidad. (en caso de que sea un apoderado quien incumpla puede perder y/o suspenderse su calidad de apoderado titular, dirigirse a protocolo correspondiente).

2. El mismo deber de resguardo establecido en el párrafo precedente, ha de considerarse respecto de la identidad del acusado, o de quien aparezca como involucrado en los hechos denunciados, hasta que la investigación se encuentre afinada y se tenga claridad respecto del o la responsable.

FASE DE ADOPCIÓN DE MEDIDAS Y PRONUNCIAMIENTO

1. La determinación de las medidas formativas a aplicar se hará conforme al Reglamento Interno y Manual de Convivencia Escolar.
2. Posterior al hecho se derivará a encargado de convivencia para tamizaje, aplicación de instrumento DEP -ADO (adjunto en anexo) y determinar nivel de consumo.
3. De acuerdo a los resultados emanados de la aplicación del instrumento DEP – ADO se determinará derivación según puntaje obtenido:

Puntaje 23 o +: Se realizará derivación a Comunidad Terapéutica.

Puntaje 7 a 22: Se realizará una derivación a Salud Mental – Apoyo pedagógico y psicosocial de acompañamiento y seguimiento.

Puntaje 0 a 6: Será necesario realizar un trabajo de intervención breve con la dupla psicosocial o encargado de convivencia del establecimiento.

Algunos criterios que considerar para la derivación:

Es necesario señalar que la aceptación como negación de la derivación a especialistas debe ser autorizada por escrito por el apoderado del estudiante respectivo y quedar registrada en la hoja de vida del estudiante.

PERSONAS RESPONSABLES DE IMPLEMENTAR POLÍTICAS Y PLANES

RESPONSABLES. Los responsables de implementar las políticas, planes y la activación del protocolo son: El/la Orientador/a, Dupla psicosocial y el Encargado de convivencia escolar, incorporando acciones en los planes de gestión de convivencia escolar.

MEDIDAS FORMATIVAS, PEDAGÓGICAS Y/O PSICOSOCIALES.

1. El Encargado de Convivencia Escolar realizará entrevistas en profundidad que permitan caracterizar el consumo, así como también, información relevante a nivel familiar y social.

Si el profesional lo determina necesario, se solicitará colaboración de Senda Previene para la categorización.

2. El Encargado de Convivencia Escolar en conjunto con el profesional del equipo psicosocial, citará al apoderado vía comunicación escrita en agenda o correo electrónico, para informarles la situación y acordar un

procedimiento a seguir al interior del establecimiento y/o derivaciones a las redes de apoyo externa (Senda, Centro de Salud Familiar o Antulemu).

Es fundamental que quede un registro por escrito de estos acuerdos y se realizará seguimiento mensual con el organismo al cual se derivó.

3. Se informará al director/a o Encargado de Escuela la situación del estudiante y el plan de acción diseñado, manteniendo siempre la confidencialidad y reserva de los antecedentes, para efectos de brindar un apoyo real al estudiante y su familia y la contención que sea necesaria.
4. Se otorgarán facilidades para la asistencia al proceso terapéutico u otra acción contemplada.
5. Se solicitarán informes periódicos de evolución del tratamiento.
6. Finalmente, el consumo de drogas o alcohol será abordado pedagógicamente por los docentes en los momentos de orientación, consejo de curso o alguna asignatura a fin, generando reflexión y aprendizajes colectivos con el curso y/o nivel donde se detectó el consumo. Este abordaje se realizará de manera despersonalizada, es decir, sin hacer mención específica al caso detectado.

DERIVACIÓN

El encargado de convivencia, orientador o dupla psicosocial del colegio será la encargada de derivar a los involucrados en situaciones relacionadas a drogas y alcohol a instituciones y organismos especializados de la red de apoyo presente en el territorio.

La derivación podrá realizarse a:

Servicio Nacional para la Prevención y Rehabilitación del Consumo de Drogas y Alcohol (SENDA), siendo ésta la entidad responsable de elaborar las políticas de prevención en esta materia, así como brindar tratamiento, rehabilitación e integración social. Para mayor información visitar www.senda.gob.cl/.

Coordinador: Cristián Jiménez

Teléfono: 642 472204 - 642 472390

Correo electrónico: senda.previene@munilaunion.cl - coordinacionsendalaunion@gmail.com

Programa Ambulatorio Intensivo ANTULEMU, perteneciente a la Corporación Lafken Profesionales, en convenio con el SENDA, responde a la misión de aportar a la transformación social a través de la integración de los adolescentes en riesgo social que presenten consumo problemático de alcohol y/o drogas, ofreciéndoles tratamiento de alto impacto para esta problemática.

Coordinador: Cesar Olavarría Huetiao

Teléfono: 642 342062

Correo electrónico: ct.antulemuriobueno@gmail.com

Salud Mental Escolar CESFAM: Intervienen ante la presencia o sospecha de problemas o trastornos en materia de salud mental.

Encargado derivaciones: Cristián Ruiz Ríos

Correo electrónico: derivacionsaludmentalescolar@gmail.com

Durante la derivación deberá resguardarse el interés superior del niño, la confidencialidad en la información y el principio de proporcionalidad y gradualidad.

APOYO PSICOLÓGICO INDIVIDUAL PRODUCTO DE LA ACTIVACIÓN DEL PROTOCOLO.

Estas medidas se aplicarán durante el proceso de investigación o como medida de reparación posterior al resultado de la investigación.

1. Brindar contención emocional a los alumnos involucrados que lo requieran previa autorización del apoderado; ya sea durante el proceso de investigación (víctimas o afectados) o posterior a la investigación como medida de reparación.
2. Realizar entrevistas de seguimiento semanales a modo de apoyo y contención emocional.
3. Posterior a una investigación y como medida formativa para un estudiante, se supervisará y guiará en la realización de un trabajo que le permita reflexionar sobre su conducta y las consecuencias que esta conlleva. Puede ser trabajado solo con la psicóloga o ser presentado al grupo curso, dependiendo de la problemática y el tema.
4. Realizar intervenciones o talleres en el grupo curso junto al profesor jefe, a modo de trabajar la problemática específica que los esté afectando.
5. Realizar entrevistas a los apoderados con el fin de retroalimentar lo realizado y observado en el estudiante, brindando sugerencias para el óptimo avance de sus dificultades.
6. Solicitar a los apoderados evaluación o tratamiento de especialistas en caso de problemáticas específicas de la salud mental.
7. El/la Profesor/a jefe o Inspector general respectivo deberá realizar entrevistas de seguimiento con los alumnos involucrados, si se observa que no ha existido un cambio positivo de conducta, deberá entrevistarse con el apoderado para informar y establecer estrategias de apoyo de la familia (evaluación de especialistas) y derivación a la psicóloga del establecimiento.

SEGUIMIENTO

Se debe realizar seguimiento y articulación de objetivos con la entidad a la cual se deriva al estudiante, quedando en primera instancia como responsable de este proceso Pamela Solís S. Profesora Encargada del establecimiento.

C. PROTOCOLO ANTE SOSPECHA DE CONSUMO

1. Cualquier profesional o funcionario del establecimiento que pesquise o sospeche de consumo de drogas y/o alcohol en él o la estudiante, debe comunicar inmediatamente a Encargado de convivencia escolar, quien determinará quién aplicará el instrumento de tamizaje DEP -ADO (adjunto en anexo) con el objetivo de despejar la existencia de un consumo.
3. De acuerdo a los resultados emanados, se determinará la existencia de consumo y los posibles niveles de consumo del estudiante y por ende de riesgo.
4. De acuerdo a los resultados emanados de la aplicación del instrumento DEP-ADO se determinará derivación, según puntaje obtenido:

Puntaje 23 o +: Se realizará derivación a Comunidad Terapéutica.

Puntaje 7 a 22: Se realizará una derivación a Salud Mental – Apoyo pedagógico y psicosocial de acompañamiento y seguimiento.

Puntaje 0 a 6: Será necesario realizar un trabajo de intervención breve con la dupla psicosocial o encargado de convivencia del establecimiento.

Es necesario que la comunidad escolar en su totalidad se encuentre sensibilizado respecto a la temática y exigir compromiso en cuanto al bienestar de el o los estudiantes.

Debe quedar estipulado, la aceptación como negación de la derivación a especialistas debe ser autorizada por escrito por el apoderado del estudiante respectivo y quedar registrada en la hoja de vida del estudiante.

CAPITULO VI: SITUACIONES VINCULADAS CON LA SALUD Y BIENESTAR FÍSICO Y MENTAL

A. PROTOCOLO DE RETENCIÓN Y APOYO A ALUMNAS EMBARAZADAS Y DE LAS Y LOS ESTUDIANTES QUE SE ENCUENTREN EN SITUACIÓN DE MATERNIDAD O PATERNIDAD.

La ley N° 20.370/2009 General de Educación, Art 11, referida al embarazo y maternidad, que señala: “El embarazo y la maternidad en ningún caso constituirán impedimento para ingresar y permanecer en los establecimientos de educación de cualquier nivel, debiendo estos últimos otorgar facilidades académicas y administrativas que permitan el cumplimiento de ambos objetivos”

Protocolo se realizó en conformidad a lo dispuesto en la Circular de Alumnas Embarazadas, Madres y Padres Estudiantes. Resolución Exenta N° 0192 del año 2018.

RECEPCIÓN DE INFORMACIÓN

Si un estudiante comunica su condición de embarazo, maternidad o paternidad a cualquier docente, directivo u otro funcionario del establecimiento debe ser acogido, orientado, acompañado y respetado en sus derechos, procurando guardar la discreción adecuada que permita al estudiante establecer vínculos de confianza iniciales con su colegio favoreciendo el proceso de apoyo que el establecimiento ha diseñado para estos casos, con el fin de evitar la deserción escolar y procurar la protección del adolescente.

Se debe explicar al estudiante la obligación que tiene el establecimiento de contactar e informar a su apoderado, velando por su bienestar e integridad, generando un plan de apoyo.

FORMA DE COMUNICACIÓN CON LOS ADULTOS RESPONSABLES

Una vez que se tengan los antecedentes, se citará a los padres y/o apoderados involucrados para dar a conocer el procedimiento y plan de acción para los estudiantes. Esta entrevista puede ser realizada por la dupla psicosocial del colegio, orientador, encargada de convivencia escolar o miembro de la Dirección. La entrevista quedará registrada en acta.

REGULACIÓN DE MEDIDAS ACADÉMICAS Y ADMINISTRATIVAS QUE DEBE ADOPTAR EL ESTABLECIMIENTO EN FAVOR DE LAS ALUMNAS EMBARAZADAS, MADRES Y PADRES ESTUDIANTES.

MEDIDAS ACADÉMICAS

Determinación de un plan curricular o académico para el estudiante.

La Dirección del Colegio citará a una reunión para realizar un “Estudio de Caso” con los profesores del nivel, para informar la situación y tomar acuerdos en cuanto a las medidas de apoyo pertinentes para el estudiante. Estos acuerdos deben ser concordantes con el “Reglamento de Evaluación y promoción” de nuestro establecimiento, teniendo presente los contenidos mínimos obligatorios determinados por el

Ministerio de Educación y que no afecten los aprendizajes mínimos de los estudiantes de acuerdo al nivel que se encuentre cursando.

En la propuesta de adaptación curricular, se deberá establecer:

1. Calendario flexible de los contenidos y de las posibles evaluaciones a fin de informar oportunamente a los padres y/o apoderados del adolescente y adecuarse para quienes se vean impedidos de asistir regularmente. Para coordinar el plan de adaptación curricular para el estudiante en condición de embarazo, maternidad o paternidad, se contará con el orientador del colegio y de un docente tutor que será definido por la Dirección.
2. El profesor jefe de los estudiantes es el responsable de velar por el cumplimiento de los acuerdos establecidos y de informar cualquier situación que pueda afectar a sus alumnos en su condición de madres o padres. Dicha información debe canalizarla a los padres y/o apoderados, así como al equipo directivo del colegio.
3. Se debe resguardar que las alumnas madres y embarazadas no estén en contacto con material nocivo, ni verse expuestas a situaciones de riesgo durante su embarazo o período de lactancia.
4. Se debe incorporar medidas a nivel curricular, cuyo objetivo y contenido se relacionen al embarazo y cuidado de su hijo/a, que aseguren que los estudiantes con necesidades educativas especiales comprendan su condición de embarazo, maternidad o paternidad. Asegurando una formación y desarrollo integral.
5. Las estudiantes embarazadas podrán asistir a las clases de Educación física en forma regular, de acuerdo a las orientaciones del médico tratante, sin perjuicio de ser evaluadas en forma diferencial o eximirse, por razones de salud que así lo justifiquen.
6. Las alumnas que hayan sido madres estarán eximidas de Educación Física hasta el término del puerperio (seis semanas después del parto), en casos calificados por el médico tratante, podrán eximirse por un período superior.

MEDIDAS ADMINISTRATIVAS

1. Toda la comunidad educativa deberá siempre mostrar en su trato con los o las estudiantes, respeto por la condición de embarazo, maternidad o paternidad, resguardando el derecho a estudiar en un ambiente de aceptación y respeto mutuo.
2. Se deberá respetar el derecho de las estudiantes embarazadas a participar en organizaciones estudiantiles, así como en cualquier ceremonia o actividad extraprogramática que se realice en contexto escolar.

3. Se respetará el derecho de las estudiantes embarazadas a adaptar el uniforme según la etapa del embarazo, si requiere asistir con otro tipo de ropa, se otorgarán las adecuaciones necesarias siempre y cuando cumpla con lo establecido en Reglamento Interno.
4. Se deberá tener presente los criterios de porcentaje de asistencia para estas situaciones, en el caso que el porcentaje sea inferior al 50% se podrán aplicar las normas establecidas en los Decretos Exentos N° 511 de 1997, N° 112 y N°158 ambos de 1999 y N° 83, de 2001.
5. La asistencia, permisos y horarios de ingreso y salida en los registros deberán señalar la etapa de embarazo, maternidad o paternidad en que se encuentre él o la estudiante.
6. Se deberá respetar el derecho de las estudiantes embarazadas a asistir al baño las veces que lo requiera.
7. Se respetará el derecho de la estudiante embarazada a utilizar durante los recreos las dependencias de la biblioteca o demás espacios que contribuyan a evitar accidentes o situaciones de estrés, asegurando de está amañera su seguridad e integridad física.
8. En periodo de lactancia la estudiante tendrá el derecho de elegir el horario de alimentación del hijo/a. Este horario deberá ser como máximo una hora, sin considerar los tiempos de traslado y debe ser comunicado formalmente al director del establecimiento educacional durante la primera semana de ingreso o reingreso de la estudiante, con el objetivo de evitar que se perjudique la evaluación diaria de estas estudiantes.
9. Establecer que a las alumnas madres o embarazadas les será aplicable, sin distinción, lo dispuesto en el Decreto Supremo N° 313, de 1972, del Ministerio de Trabajo y Previsión Social, que reglamenta el Seguro Escolar.

PLAN SOCIO AFECTIVO Y DE ACOMPAÑAMIENTO

1. Para asegurar que el/la estudiante en condición de embarazo, maternidad o paternidad se instruya en su rol, se realizará un plan de contención socioemocional a cargo del Equipo de Convivencia Escolar que incluya a su profesor jefe. Este plan puede contemplar acciones como cuidados de la madre adolescente y del recién nacido, estimulación temprana, cambios psicológicos referidos a la nueva situación de los padres adolescentes, entre otros. Dichas medidas estarán orientadas al resguardo y a la permanencia de los estudiantes en nuestro colegio. Este plan deberá quedar archivado en la carpeta del estudiante una vez que se haya finalizado.
2. El Equipo de convivencia escolar, realizará talleres de apoyo basados en el buen trato y sana convivencia para los cursos en los que se encuentren los estudiantes en condición de maternidad, embarazo o paternidad. El objetivo es fortalecer entre los compañeros de cursos lazos afectivos que permitan contener emocional y académicamente a los estudiantes en su nueva condición.

SEGUIMIENTO DEL PLAN Y CIERRE DEL PROTOCOLO

CITACIÓN ENTREVISTA PERSONAL

1. El profesor jefe comunicará los acuerdos establecidos por los docentes, en cuanto a los procesos y adaptaciones curriculares, al padre y/o apoderado del estudiante. El apoderado deberá firmar los compromisos para que el estudiante continúe asistiendo al colegio. Los acuerdos y compromisos se archivan en la Carpeta de antecedentes del estudiante.
2. El profesor jefe, informará al estudiante de las adaptaciones curriculares y actividades socioemocionales planificadas para él o ella en su condición materna o paterna.

EVALUACIÓN DEL PROCESO

El Profesor jefe en conjunto con el Equipo de Convivencia Escolar evaluará el cumplimiento de los acuerdos establecidos entre los profesores del nivel y los alumnos involucrados. Así como la necesidad de cambiar o flexibilizar las actividades que han sido propuestas (nivel curricular)

Idealmente, la dupla psicosocial del colegio tendrá entrevistas personales que le permitirán abordar el plan socioafectivo para la estudiante y deberá dejar constancia de las actividades realizadas.

El profesor jefe comunicará seguimiento de acuerdos al apoderado y al equipo directivo.

CIERRE

El cierre del proceso corresponde a la finalización del plan establecido para el estudiante, que incluye las actividades curriculares y de contención emocional. El orientador en conjunto con el profesor jefe, elaborarán un informe para el equipo directivo del colegio.

REDES DE APOYO PARA LOS ESTUDIANTES EN CONDICIÓN DE EMBARAZO, MATERNIDAD Y PATERNIDAD.

Con el fin de apoyar a nuestros estudiantes, el equipo de convivencia del colegio podrá colaborar en generar redes de apoyos según la necesidad del estudiante. Estas pueden ser de organismos estatales como CESFAM, donde automáticamente se puede incorporar al Programa Chile Crece Contigo, que es un sistema integral de apoyo a niños y niñas de primera infancia, desde la gestación hasta que entran a primer nivel de transición (4 años), aportando ayudas en la situación de adolescente embarazadas; la

Junta Nacional de Jardines Infantiles, JUNJI, donde pueden encontrar información respecto a las edades del desarrollo y acompañamiento de los padres a sus hijos (as). De igual manera están las instituciones privadas como el caso de las clínicas psicológicas universitarias o jardines infantiles particulares.

MEDIDAS PREVENTIVAS

Los establecimientos que cuenten con reconocimiento oficial, en cumplimiento a su labor formativa y de conformidad a lo que dispone la Ley N° 20.418, en su artículo primero, inciso final deben incluir un plan de educación sexual, en la cual incluya contenidos que propendan a una sexualidad responsable e informe de manera completa sobre los diversos métodos anticonceptivos existentes y autorizados”.

B. PROTOCOLO PARA LA DETECCIÓN, DERIVACIÓN Y SEGUIMIENTO DE ESTUDIANTES PARA ATENCIÓN SALUD MENTAL

(Protocolo construido en base a Cartilla 3 Comprender y cuidar la salud mental en las comunidades educativas. Guía de procedimientos para la detección, derivación y seguimiento de estudiantes para atención de salud mental entre establecimientos educacionales y la red de salud pública. MINEDUC)

SALUD MENTAL: Capacidad de las personas para interactuar entre sí y con el medioambiente, de modo de promover el bienestar subjetivo, el desarrollo y uso óptimo de sus potencialidades psicológicas, cognitivas, afectivas y relacionales, el logro de sus metas individuales y colectivas, en concordancia con la justicia y el bien común (Ministerio de Salud, 2022)

DETECCIÓN SEÑALES DE ALERTA

La detección temprana puede ayudar a reducir la gravedad de una enfermedad mental, retrasar o prevenir por completo su aparición. Reconocer las señales de alerta temprana permite tomar medidas oportunas y brindar ayuda a tiempo.

¿Cuándo derivar a evaluación por un profesional de salud?

1. Si hay signos y síntomas de comportamiento que duran semanas o meses, y si estos problemas generan malestar y/o interfieren con la vida diaria del NNA en el hogar y la escuela o con amigos, debe coordinar con las personas cuidadoras del estudiante y con el propio estudiante cuando corresponda, para derivar a atención de salud mental.
2. Ante detección de la familia y solicitud de ayuda que esta hace.

3. Ante petición del propio estudiante.

¿Cuáles son señales de alerta ante un posible problema de salud mental en estudiantes?

En niñas o niños pequeños	En niñas o niños mayores y adolescentes
<ul style="list-style-type: none"> ✓ Tiene rabietas frecuentes o está intensamente irritable la mayor parte del tiempo. ✓ A menudo Habla de miedos o preocupaciones. ✓ Se queja de dolores de estómago o de cabeza frecuentes sin causa médica conocida. ✓ Está en constante movimiento y no puede sentarse en silencio (excepto cuando está viendo videos o jugando videojuegos). ✓ Duerme demasiado o muy poco, tiene pesadillas frecuentes o parece tener sueño durante el día. ✓ No esta interesado en jugar con otros pares o tiene dificultad para hacer amigos/as. ✓ Tiene dificultades académicas o ha experimentado una disminución reciente en las calificaciones. ✓ Repite acciones o revisa muchas veces las cosas por temor a que algo malo pueda pasar. 	<ul style="list-style-type: none"> ✓ Ha perdido interés en las cosas que solía disfrutar. ✓ Tiene poca energía. ✓ Duerme demasiado o muy poco, o parece tener sueño durante todo el día. ✓ Pasa cada vez más tiempo solo y evita las actividades sociales con amigos, amigas o familiares. ✓ Hace dieta o ejercicios en exceso, o miedo a aumentar de peso. ✓ Tiene comportamiento de autolesión (como cortarse o quemarse la piel). ✓ Fuma, bebe alcohol o consume drogas. ✓ Presenta comportamientos riesgosos o destructivos solo o con amigos y amigas. ✓ Tiene pensamientos o ideas suicidas. ✓ Tiene periodos de energía y actividad muy elevada y requiere mucho menos sueño de lo habitual. ✓ Dice que cree que alguien está tratando de controlar su mente o que escucha cosas que otras personas no pueden escuchar.

ACOGIDA Y PRIMERA RESPUESTA

En la atención psicosocial de NNA, entendiendo esta desde la acogida y primera respuesta en el ámbito educativo, hasta la derivación y atención en el sistema de salud, se debe entregar un trato digno y respetuoso en todo momento, considerándose como tal no sólo un buen trato verbal o adecuada entrega

de información, sino que todas aquellas condiciones y prácticas que velen por el principio del interés superior del niño, niña y adolescente, es decir, que todas las decisiones que se tomen deben ir orientadas a su bienestar y pleno ejercicio de derechos.

Cada NNA tiene derecho a la protección de la privacidad y la confidencialidad, lo cual implica se resguarde y respete la información personal y sensible que comparta. Sin perjuicio de lo anterior, se debe tener siempre en cuenta los límites de la confidencialidad ante riesgo vital o riesgo de daño para sí mismo o para terceros, como también ante señales de sospecha de comisión de un delito (Ley 19696, art. 177), siendo para esto último obligatorio, además, proceder con la denuncia.

Entregar esta primera ayuda, implica:

- ✓ Acoger en un espacio seguro.
- ✓ Otorgar apoyo emocional.
- ✓ Brindar ayuda y apoyo prácticos, de manera no invasiva.
- ✓ Ayudar a identificar las necesidades del estudiante en crisis.
- ✓ Escuchar activamente, sin presionar para que hable si no lo desea o si presenta dificultades para expresarse.
- ✓ Reconfortar y ayudar a calmarse.
- ✓ Ayudar y/u orientar al estudiante para acceder a información, servicios sanitarios y apoyo en salud mental u otras necesidades en salud.
- ✓ Facilitar la identificación del adulto/a responsable, tutor/a legal o persona significativa.
- ✓ Proteger ante eventuales peligros.

DERIVACIÓN

Los puntos de coordinación entre establecimiento educacional y equipo de salud debieran incluir, como mínimo, la planificación conjunta de acciones y la coordinación de apoyos e intervenciones.

Si se identifican señales de alerta en niños, niñas o cuidadores, se debe seguir el siguiente proceso:

1. Cada integrante de la comunidad educativa ya sea, profesor, apoderado, auxiliar, administrativo y/o miembro del colegio que observe una situación de alerta, tiene el deber de informar en forma inmediata y directa al Profesor jefe respectivo, Inspectoría General o al Encargado de Convivencia Escolar.
2. La institución educativa debe coordinar una reunión con los padres o cuidadores del niño o la niña para discutir las preocupaciones y brindar información sobre la derivación solicitando que firme consentimiento informado: a través del cual se le informa de manera clara y comprensible al adulto responsable y al estudiante sobre el

estado de salud, las acciones terapéuticas, beneficios y eventuales riesgos del tratamiento, debiendo manifestarse estos de manera libre y voluntaria para otorgar su consentimiento en el caso del adulto responsable, y asentimiento en el de un/a estudiante ante cualquier acción de salud y entrega de información de este al establecimiento.

3. En caso que el apoderado se niegue a acceder a la derivación, atención y apoyo, se podrá evaluar activación de protocolo de vulneración de derechos NNA. Se debe dejar registro escrito y firmado de su rechazo.
4. En nuestra comuna las derivaciones de Salud Mental se dividen según edad del estudiante:
 - a) **Programa de Apoyo a la Salud Mental Infantil PASMI:** Detección temprana de problemas o trastornos de salud mental en niños y niñas de 5 a 9 años.
 - b) **Salud Mental Escolar:** Detección temprana de problemas o trastornos de salud mental en niños, niñas y adolescentes de 10 a 17 años.

Encargado: Cristian Ruiz

Correo electrónico: derivacionsaludmentalescolar@gmail.com

Derivaciones: Vía google forms <https://forms.gle/JJtZ3JSHEPhhb5fL7>

SEGUIMIENTO Y RETROALIMENTACIÓN

1. Posterior a la derivación del establecimiento educacional, este debe conocer el estado de atención del estudiante en el centro de salud.
2. Luego del ingreso al programa de salud mental, ¿qué acciones incorpora su Plan de Cuidados Integrales que tengan relación con educación?
3. Se debe informar a la comunidad educativa si es necesario estar atento a nuevas señales de alerta, así como también a necesidades de mayor acompañamiento y cuidado. Recordar la importancia de mantener la confidencialidad del estudiante y de su situación o la de su familia.
4. Seguir las recomendaciones de apoyo que sean entregadas por el equipo de salud, a través de los apoderados o a través de comunicación directa con el establecimiento educacional.
5. El establecimiento educacional debe llevar un registro del total de estudiantes que han sido derivados a la red de salud en reporte de convivencia escolar con carpeta de cada estudiante, realizando su seguimiento.
6. Cada establecimiento deberá tener a lo menos 1 reunión semestral con equipo de salud para realizar retroalimentación.

Clasificación conceptual:

IDEACIÓN SUICIDA: pensamientos acerca de la voluntad de quitarse la vida, con o sin planificación o método.

INTENTO SUICIDA: Conductas o actos que intencionalmente busca el ser humano para causarse daño hasta alcanzar la muerte no logrando la consumación de ésta.

SUICIDIO CONSUMADO: Término que una persona en forma voluntaria e intencional hace de su vida. La característica preponderante es la fatalidad y la premeditación.

IDEACIÓN SUICIDA

1. Quien pesquise la situación, deberá otorgar contención emocional, resguardando no quede el/la estudiante solo en ningún momento. En caso de que la persona que pesquisa la situación no se sienta preparado para realizarlo, debe solicitar apoyo inmediato, no dejar solo al estudiante hasta que llegue el profesional que lo realizará. (idealmente psicólogo o funcionario con quien el o la estudiante tenga mayor vínculo).
2. Se debe trasladar al estudiante a un espacio tranquilo, donde se sienta más seguro. En la medida de lo posible, debe haber dos personas, uno que realice la contención y otro que pueda brindar apoyo ante cualquier conducta de riesgo.
3. Se debe informar inmediatamente a Equipo de Convivencia Escolar, quien iniciará el procedimiento.
4. Se deberá categorizar el riesgo del estudiante para determinar alguna de las siguientes acciones:
 - a) Urgencia Inmediata: Traslado a urgencia mental Hospital La Unión, de acuerdo a la gravedad del caso, evaluar si puede ser trasladado por el establecimiento o si se requiere del apoyo de ambulancia.
 - b) Urgencia Media: Si el horario en que ocurren los hechos coincide con los horarios de atención urgencia mental del SAR puede ser trasladado a dicho recinto.
 - c) Menor: Derivación Salud Mental Escolar o PASMI de acuerdo a su edad, dejando registro de la necesidad de su priorización en el sistema.
5. Debe quedar registro escrito de todo lo sucedido.

INTENTO SUICIDA

1. Quien pesquise la situación, deberá otorgar contención emocional, resguardando no quede el/la estudiante solo en ningún momento.
2. Se debe informar inmediatamente a Equipo de Convivencia Escolar, quien iniciará el procedimiento.

- De acuerdo al estado del estudiante se efectuará traslado a centro médico asistencial Hospital Dr. Juan Morey, solicitando el apoyo de ambulancia, dejando registro de ello (especificando el funcionario que le atendió). En caso que la atención de la ambulancia sea negado evaluar la factibilidad del traslado del menor, informando a la familia todo el proceder.

SUICIDIO O MUERTE DE UN ESTUDIANTE DENTRO DEL ESTABLECIMIENTO

En caso de la defunción de un estudiante en el establecimiento llamar a servicio de atención médica pública primario.

131 SAMU

132 Bombero

COMUNICACIÓN CON APODERADO

- Se le informará al estudiante que el establecimiento educacional está obligado a informar al adulto responsable, ya que es menor de edad y su integridad está en riesgo.
- El inspector general es quien debe dar aviso de lo ocurrido al apoderado, resguardando entregar la información de forma calmada, clara y concreta, intencionando que la reacción del apoderado sea de apoyo y contención.
- Todo esto debe realizarse inmediatamente ocurran los hechos.

MEDIDAS DE RESGUARDO DIRIGIDAS A LOS ESTUDIANTES AFECTADOS

Existirá la obligación, por parte del establecimiento de resguardar la intimidad e identidad del estudiante involucrado en todo momento, sin exponer su experiencia frente al resto de la comunidad educativa, ni interrogarlos o indagar de manera inoportuna sobre los hechos, evitando la revictimización de éstos.

No se debe cuestionar ni emitir juicios de valor en ningún momento.

PROCEDIMIENTOS GENERALES DE PREVENCIÓN

El establecimiento cuenta con una serie de estrategias que pueden ser consideradas como elementos preventivos de este tipo de conductas, por ejemplo:

- Desarrollo de habilidades socio-afectivas, en conjunto con redes de apoyo como el Programa Habilidades para la Vida, Programa de promoción de salud CESFAM o profesionales del equipo de Convivencia Escolar.
- Fortalecer alianza Familia-Escuela a través de actividades que les entregue herramientas para identificar situaciones o conductas de riesgo.

3. Capacitación al cuerpo docente y directivos en la detección de indicadores de riesgo suicida y conductas autolesivas.
4. Capacitación al cuerpo docente y directivos respecto al manejo de crisis o primeros auxilios psicológicos.
5. Considerar que los/as profesionales que les corresponde abordar este tipo de situaciones, posterior a ello requieren de un momento de calma y la dirección del establecimiento debe atender algún requerimiento emocional y/o físico.
6. Contemplar acciones de autocuidado y bienestar profesional.

D. PROTOCOLO ANTE UNA DESREGULACIÓN CONDUCTUAL Y EMOCIONAL DE UN ESTUDIANTE.

(Protocolo construido en base a Orientaciones de respuesta a situaciones de desregulación emocional y conductual de estudiantes en establecimientos educacionales. MINEDUC 2022)

DEFINICIÓN DE DESREGULACIÓN CONDUCTUAL Y EMOCIONAL (DEC)

Se entenderá por Desregulación Emocional y Conductual (DEC) la reacción motora y emocional frente a uno o varios estímulos o situaciones desencadenantes, en la que el niño, niña, adolescente o joven (NNAJ) no comprende su estado emocional ni logra expresar sus emociones o sensaciones de manera adaptativa. Esto se manifiesta con una intensidad que excede lo esperado para su edad o etapa de desarrollo y dificulta su autorregulación, requiriendo intervenciones más allá de los intentos habituales. Es percibida externamente como una situación de “descontrol” por más de un observador.

Fuente: Mesa Regional Autismo, Región de Valparaíso, mayo 2019.

FASES PROCEDIMENTALES

ESTRATEGIAS DE PREVENCIÓN

Los estudiantes que han presentado más de una DEC deben contar con un protocolo personalizado en su carpeta disponible en el aula, que incluya un **Plan de Acompañamiento Emocional y Conductual** (documento adjunto).

Acciones preventivas:

1. Identificar características y circunstancias que puedan aumentar la vulnerabilidad a episodios de DEC:

- ✓ Estudiantes con Trastorno del Espectro Autista (TEA).
 - ✓ Estudiantes severamente maltratados o vulnerados.
 - ✓ Estudiantes con abstinencia de alcohol o sustancias.
 - ✓ Estudiantes con trastornos destructivos del control de impulsos.
 - ✓ Estudiantes con diagnóstico médico.
2. Reconocer factores desencadenantes en conjunto con apoderados y profesionales, identificando aspectos relevantes del entorno físico y social.
 3. Definir estrategias preventivas personalizadas:
 - ✓ Redirigir la atención del estudiante hacia otro foco.
 - ✓ Ayudarle a expresar sus emociones de manera diferente.
 - ✓ Ofrecer tiempos de descanso supervisados.

INTERVENCIÓN SEGÚN NIVEL DE INTENSIDAD

Posterior haber intentado manejo general sin resultados positivos y sin que se visualice riesgo para sí mismo/a o terceros.

ETAPA INICIAL

Cuando el manejo general no da resultados y no existe riesgo para el estudiante o terceros:

Equipo de aula: Docente, asistente de aula y, si corresponde, educador diferencial del PIE.

Intervenciones sugeridas

- ✓ Cambiar la dinámica o materiales de la actividad.
- ✓ Usar rincones de juegos bajo supervisión.
- ✓ Permitir descansos breves en un lugar acordado.
- ✓ Proporcionar acompañamiento emocional-verbal para transmitir calma.

ETAPA DE AUMENTO DE DESREGULACIÓN

Cuando la desregulación se intensifica, con ausencia de autocontrol y riesgo para el estudiante o terceros.

Equipo multidisciplinario: Se requiere la intervención de tres adultos:

1. **Encargado/a:** Mediador/a con vínculo de confianza con el estudiante.
2. **Acompañante interno:** Observador en el recinto, alerta y con actitud de resguardo.
3. **Acompañante externo:** Responsable de coordinar la información y dar avisos pertinentes.

Intervenciones sugeridas:

- ✓ Llevar al estudiante a un lugar seguro previamente designado.
- ✓ Facilitar la expresión emocional con apoyo visual o actividades adecuadas.
- ✓ Permitir descanso cuando la intensidad de la DEC disminuya.

ETAPA DE DESCONTROL Y LOS RIESGOS INMINENTE PARA SÍ MISMO/A O TERCEROS, IMPLICA LA NECESIDAD DE EVALUAR CONTENER FÍSICAMENTE.

Si existe riesgo extremo, se permite la contención física, realizada únicamente por personal capacitado.

CONDICIONES

- ✓ Autorización escrita del apoderado/a mediante un contrato de contingencia.
- ✓ La contención debe ser aprobada por el estudiante.

ACCIONES INMEDIATAS EN CASO DE DESCONTROL EXTREMO

- ✓ Evacuar a otros estudiantes si el riesgo lo amerita, asegurando calma y contención para evitar efectos emocionales negativos.
- ✓ Contactar servicios de emergencia si no se logra estabilizar al estudiante y el apoderado no puede asistir de inmediato:
 - 131 SAMU.
 - 132 Bomberos.

- Urgencias médicas.

INTERVENCIÓN EN LA REPARACIÓN, POSTERIOR A UNA CRISIS DE DESREGULACIÓN EMOCIONAL Y CONDUCTUAL EN EL ÁMBITO EDUCATIVO:

Los encargados de esta etapa serán profesionales especialistas del equipo PIE, convivencia escolar y profesor/a jefe:

- ✓ Tras el episodio, es importante demostrar afecto y comprensión, hacerle saber al estudiante que todo está tranquilo y que es importante que podamos hablar de lo ocurrido para entender la situación y poder solucionarla, así como evitar que se repita.
- ✓ Se deben tomar acuerdos con el/la estudiante, para prevenir en el futuro inmediato situaciones que pudiesen desencadenar en una desregulación, a la vez de informar que dispondrá de profesionales de apoyo para ayudarle a poner en práctica estos acuerdos, que le permitan expresar lo que le molesta o requiere sin la DEC, o logrando un mayor autocontrol de la situación. Señalando que siempre el objetivo será evitar que esto vuelva a ocurrir, pues se comprende que para él/ella es una situación que no desea repetir.
- ✓ Se debe hacer consciente, de que todos los estudiantes tienen los mismos derechos y deberes, y en caso de haber efectuado destrozos u ofensas se debe hacer cargo y responsabilizarse, ofreciendo las disculpas correspondientes, ordenando el espacio o reponiendo los objetos rotos, conforme a las normas de convivencia del aula y establecimiento. Se trabajará la empatía y teoría mental en este proceso, la causa consecuencia y el reconocimiento y expresión de emociones. Algunos recursos que se utilizarán serán: apoyos visuales, como dibujos de lo ocurrido o historias sociales, tipo comics, otras adecuadas a cada individuo.
- ✓ Específicamente en lo referido a la reparación hacia terceros, se realizará en un momento en que el/la estudiante haya vuelto a la calma, lo cual puede ser minutos, horas, o al día siguiente incluso de la desregulación. Sin embargo, SIEMPRE se considerará dentro del protocolo de acción, tiempo y encargado para el apoyo de ésta. No se debe apresurar este proceso.
- ✓ Se incluye dentro del ámbito de reparación, a los compañeros de curso, al profesor o a cualquier persona vinculada con los hechos. No sólo él o la estudiante que se desregula necesita apoyo y ayuda, su entorno, quienes se transforman en espectadores silenciosos de estas situaciones, también requiere contención y reparación. Las acciones en el ámbito de reparación serán: intervención en el curso a través de charlas, trabajo en la asignatura de orientación, intervención de convivencia escolar.

SEGUIMIENTO

Será responsabilidad del equipo multidisciplinario sensibilizar a la comunidad educativa, y hacer seguimiento de él o la estudiante correspondiente al contrato de contingencia realizado.

IMPORTANTE

- ✓ Todo debe ser registrado en Bitácora (documento adjunto)
- ✓ Si durante la DEC, algún docente y/o algún funcionario del establecimiento resulta con alguna lesión física debe concurrir a la Asociación Chilena de Seguridad, independiente de su decisión se debe permitir al funcionario afectado un tiempo prudente para otorgarle contención y calma para retomar sus actividades ya que ha sido víctima de una agresión.
- ✓ Si durante la DEC, algún estudiante del establecimiento resulta herido debe activarse protocolo de accidente escolar.

PLAN DE ACOMPAÑAMIENTO EMOCIONAL Y CONDUCTUAL – PLAN DE MANEJO INDIVIDUAL

Identificación del establecimiento			
Nombre del establecimiento			
RBD			
Dirección			
Identificación del niño/a, adolescente joven			
Nombres		Apellido Paterno	
Apellido Materno		RUN	
Fecha de Nacimiento		Edad	
Dirección Domicilio			
Curso		Diagnostico	
Profesor/a jefe			
Identificación apoderado titular			
Nombres		Apellido Paterno	
Apellido Materno		RUN	
Correo Electrónico		Teléfono de contacto	
Vínculo con el estudiante			
Identificación apoderado suplente			
Nombres		Apellido Paterno	
Apellido Materno		RUN	

Correo Electrónico			Teléfono de contacto	
Vínculo con el estudiante				
Antecedentes Familiares				
Composición Familiar				
¿Cuál es el nivel de participación y compromiso del apoderado?				
¿Es necesario reforzar junto a familia reglas y normas?	Si	No	¿Cómo?	
¿Es necesario evaluar apoyo externo en cuanto a estilos de crianza?	Si	No	¿Cuál?	
Antecedentes médicos				
¿El/la estudiante ingiere algún tipo de medicamentos de forma permanente?	Si	No	¿Cuál? (adjuntar copia de receta médica)	
¿El/la estudiante posee alguna indicación médica y/o de especialista que requieren ser conocida por los profesionales de la educación?	Si	No	¿Cuál? (adjunto documento médico)	
Antecedentes Generales				
¿El/la estudiante se encuentra con intervención de algún programa o entidad de cobertura infanto juvenil Mejor Niñez?	Si	No	¿Cuál?	
¿El/la estudiante tiene alguna indicación médica asociada a salud mental?	Si	No	¿Cuál?	
Equipo de profesionales a cargo de una desregulación o situación desafiante				
Nombre Titular	Cargo		Persona a cargo de la situación, rol de mediador y acompañante, es deseable que tenga un vínculo de confianza con el NNAJ.	
Nombre Suplente				
Nombre Titular	Cargo		Adulto que permanecerá al interior del recinto junto al estudiante y encargado/a, manteniendo una distancia sin intervenir en la situación. Su rol será de observador manteniéndose alerta con actitud de resguardo y comprensión.	
Nombre Suplente				
Nombre Titular	Cargo		Adulto que permanecerá fuera de la sala o recinto donde ocurra la situación de contención; debe coordinar la información, dando aviso al personal según corresponda.	
Nombre Suplente				

Estrategias Individuales ante situaciones desafiantes y/o desregulación		
Fase	Manifestaciones comunes	Estrategias a desarrollar
Inicio		
Crecimiento		
Explosión		
Recuperación		

Indicadores Desregulación y/o situación desafiante	
Factores Desencadenantes	
Describir reacción conductual y emocional durante la desregulación y/o situación desafiante.	
Factores Protectores (sugerencias para reestablecer su bienestar)	
Indicaciones otorgadas por la familia ante una situación de mayor vulnerabilidad emocional y/o desafío conductual.	
Indicaciones otorgadas por profesionales ante una situación de mayor vulnerabilidad emocional y/o desafío conductual.	
Adecuaciones y/o estrategias a desarrollar.	

Otros		
Seguimiento (determinar periodo de evaluación del documento y sus resultados) Criterios sugeridos a evaluar: Cantidad de DEC Frecuencia de las DEC Intensidad de las DEC		
Antecedentes relevantes no considerados anteriormente.		
Firma que da cuenta de construcción colectiva y acuerdo en lo estipulado en el presente documento. (quienes deben figurar; Director/a, UTP, Convivencia, PIE, Docente jefe, Apoderado)		
Nombre	Vinculado con estudiante y/o cargo	Firma

*Adaptación documento - Plan para la atención individual de situaciones desafiantes.

Orientaciones técnicas para la atención de situaciones desafiantes con niños y niñas en el espectro autista en establecimientos de educación parvularia – 2023

BITACORA BREVE PARA EL REGISTRO DE EPISODIOS DE DESREGULACION EMOCIONAL Y CONDUCTUAL (DEC).

TRANS: Término general referido a personas cuya identidad y/o expresión de género no se corresponde con las normas y expectativas sociales tradicionalmente asociadas con el sexo asignado al nacer.

FASES PROCEDIMENTALES:

El padre, madre, tutor/a legal y/o apoderado de los niños, niñas o adolescentes trans, así como estos últimos de manera autónoma, en caso de ser mayores de 14 podrán solicitar al establecimiento educacional el reconocimiento de la identidad de género, medidas de apoyo y adecuaciones pertinentes a la etapa por la cual transita su hijo/a, pupilo/a o estudiante, por consiguiente, el establecimiento realizará las siguientes acciones:

1. El establecimiento podrá informar y dar cuenta al padre, madre, tutor/a legal y/o apoderado en caso de observar manifestaciones relacionadas con la identidad de género del estudiante.
2. El padre, madre, tutor/a legal y/o apoderado o estudiante deberá solicitar una entrevista con Dirección, quien dará las facilidades para concretar dicho encuentro en un plazo máximo de **5 días hábiles**.
3. A la entrevista deberán asistir el padre, madre y/o tutor legal y él o la estudiante, así como también dirección y/o profesor jefe o encargado de convivencia escolar.
4. Dicha entrevista será registrada en un acta simple que incluirá lo siguiente:
 - ✓ Antecedentes relevantes.
 - ✓ Acuerdos alcanzados.
 - ✓ Medidas a adoptar.
5. Una vez formalizada la solicitud de reconocimiento de la identidad de género del estudiante en el establecimiento, se adoptarán medidas de apoyo y acompañamiento al proceso que vive el o la estudiante. Estas medidas serán consensuadas y de común acuerdo con apoderado/a, estudiante y dirección del establecimiento.
6. En caso de existir diferencias entre el establecimiento, la familia y/o el estudiante, respecto de las medidas de apoyo para el proceso de reconocimiento de identidad de género del estudiante, el establecimiento solicitará apoyo a la Superintendencia de Educación a través de su servicio de mediación.
7. La misma acción se llevará a cabo en el escenario que sea el estudiante menor de edad quien realice la solicitud de iniciar el reconocimiento de su identidad de género en el establecimiento sin apoyo de su padre, madre y/o tutor legal.

SUGERENCIA DE MEDIDAS DE APOYO PARA ESTUDIANTES

- ✓ **Apoyo al estudiante, y a su familia:** Se velará para que exista un diálogo permanente y fluido con la o el profesor jefe y, o quien cumpla labores similares.

Se coordinará y facilitará acciones de acompañamiento psicosocial y socioeducativo, que tiendan a establecer los ajustes razonables en relación a la educación con enfoque de género en la comunidad educativa.

- ✓ **Orientación a la comunidad educativa:** Se promoverán espacios de reflexión, orientación, capacitación, acompañamiento y apoyo a los miembros de la comunidad educativa, con el objeto de garantizar la promoción y resguardo de los derechos de los estudiantes trans.
- ✓ **Uso del nombre social en todos los espacios educativos:** Los/as estudiantes trans mantienen su nombre legal en tanto no se produzca el cambio de la partida de nacimiento en los términos establecidos en la Ley N°17.344, que regula esta materia. No obstante, como una forma de velar por el respeto de su identidad de género, se instruirá a todos los funcionarios del establecimiento para que usen el nombre social correspondiente, procurando siempre mantener el derecho de privacidad, dignidad, integridad física, moral y psicológica del estudiante.
- ✓ **Inclusión transversal de todos los miembros de la comunidad educativa:** Todas las personas que componen la comunidad educativa, así como aquellos que forman parte del proceso de orientación, apoyo, acompañamiento y supervisión del establecimiento educacional, deberán tratar siempre y sin excepción al estudiante con el nombre social que ha dado a conocer en todos los ambientes que componen el espacio educativo, así como también respetar las etapas del proceso personal que vive el estudiante respecto a su identidad de género.
- ✓ **Uso del nombre legal en documentos oficiales:** El nombre legal del estudiante trans seguirá figurando en los documentos oficiales del establecimiento, tales como el libro de clases, certificado anual de notas, licencia de educación básica, entre otros, en tanto no se realice el cambio de identidad en los términos establecidos en la normativa vigente. Sin perjuicio de lo anterior, se podrá agregar en el libro de clases el nombre social del estudiante trans para facilitar la integración del estudiante y su uso cotidiano. Asimismo, se podrá utilizar el nombre social informado por el padre, madre, apoderado o tutor del estudiante en cualquier otro tipo de documentación afín, tales como informes de personalidad, comunicaciones al apoderado, informes de especialistas de la institución, diplomas, listados públicos, etc.
- ✓ **Presentación personal:** El estudiante tendrá el derecho de utilizar el uniforme, ropa deportiva y/o accesorios que considere más adecuado a su identidad de género, independiente de la situación legal en que se encuentre. Según su decisión personal, será responsabilidad del estudiante utilizar de la manera correcta el uniforme que elija.
- ✓ **Utilización de servicios higiénicos:** Se deberá dar las facilidades a estudiantes trans para el uso de baños y duchas de acuerdo a las necesidades propias del proceso que estén viviendo, respetando su identidad de

género. El establecimiento educacional en conjunto con la familia deberá acordar las adecuaciones razonables procurando respetar el interés superior del estudiante trans, su privacidad e integridad física, psicológica y moral.

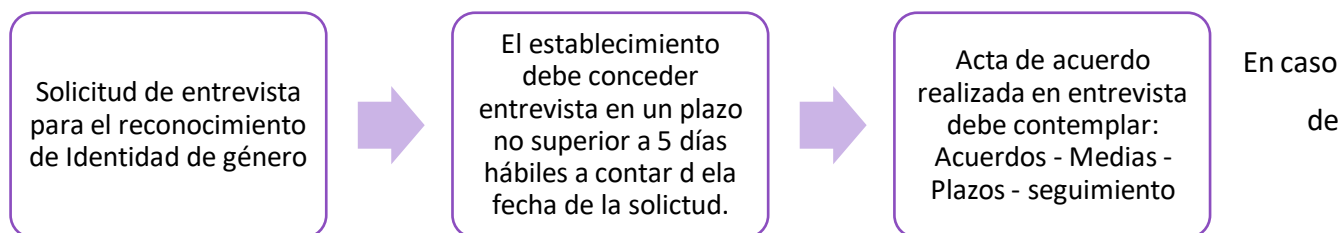

requerir apoyos específicos, la Superintendencia de Educación cuenta con servicios de mediación, como apoyo para resolver posibles diferencias entre la familia y los establecimientos educacionales.

F. PROTOCOLO PROCESOS DE VACUNACIÓN ESCOLAR

Entre las estrategias implementadas por el Estado para la protección de la salud de la población, se encuentra la vacunación escolar.

Esta estrategia de vacunación se basa en una de las más importantes premisas de la salud pública que consiste en acercar las prestaciones de salud a la población objetivo.

Con lo anterior se busca asegurar una mayor oportunidad de la acción y, de paso, alcanzar una mayor cobertura de vacunación.

PROCEDIMIENTO

1. La vacunación escolar se informa y coordina directamente entre entidad de salud con él o la directora de cada establecimiento.
2. La vacunación se realiza en todos los establecimientos educacionales públicos y privados del país y es ejecutada por el personal de los vacunatorios de los establecimientos de salud de atención primaria (APS).
3. Aquellos niños o niñas que por algún motivo no sean vacunados en su establecimiento educacional, podrán acudir a un vacunatorio público o privado en convenio con la SEREMI correspondiente.
4. Se debe asegurar la vacunación para el grupo objetivo que presenta deserción escolar y aquellos que no asisten a establecimientos educacionales en forma regular, realizando identificación de población vulnerable.

5. En las Escuelas Especiales, de enseñanza básica la vacunación se debe realizar según el curso correspondiente definido en el Decreto N° 83/2015 (MINEDUC), según niveles homologables a los cursos a vacunar (edad correspondiente al curso + 2 años), respetando las edades mínimas de administración de cada vacuna definida en el registro sanitario del ISP y previa revisión del RNI, con el fin de evitar errores programáticos.

ES DEBER DEL ESTABLECIMIENTO

1. Brindar un espacio óptimo para efectuar la vacunación de los estudiantes.
2. Informar con anterioridad a los apoderados y gestionar consentimiento.
3. Designar a un o más profesionales para acompañar al personal de salud.

ES DEBER DEL APODERADO

1. Entregar documento de consentimiento o por el contrario su negativa, **si no se cuenta con el documento su hijo/a no podrá ser vacunado.**
2. Informar aspectos relevantes de salud o conductual de su hijo/a para prevenir eventualidades durante el proceso de vacunación.
3. En caso de que él o la estudiante no asista el día de vacunación, acercarse al centro de salud primaria a regularizar.

IMPORTANTE:

No se obligará ni forzará a ningún estudiante a vacunarse, ningún funcionario se encuentra autorizado para efectuar contención física para estos fines, independiente se cuente con la autorización de él o la apoderada para la vacunación, ya que existe un riesgo para las funcionarias y el o la menor.

En estos casos, se debe informar al apoderado que no se pudo efectuar la vacunación y que debe acudir a Centro médico a regular el procedimiento.

G. PROTOCOLO ADMINISTRACIÓN DE MEDICAMENTOS A ESTUDIANTES EN EL ESTABLECIMIENTO EDUCACIONAL

Los apoderados deben consultar con el profesional de salud que atiende a su pupilo para evaluar la posibilidad de fijar horarios de administración de los medicamentos requeridos fuera de la jornada escolar. Si ello no es posible y se debe administrar dentro de la jornada escolar, se considerará lo siguiente:

1. En primera instancia, es el/la apoderado/a o un adulto que determine el mismo e informe en el establecimiento previamente, quien acudirá al establecimiento y administrará el medicamento a él o la estudiante.
2. En caso de que el/la apoderado/a no pueda realizar esta acción por razones justificadas, ni cuente con un adulto externo para dicha función, el establecimiento educacional podrá suministrar el medicamento sólo si se cumplen los siguientes aspectos:
 - a) Los medicamentos que deban ser suministrados durante el horario en el que la menor se encuentre en el establecimiento deben ser por prescripción médica. Bajo ninguna circunstancia, por el riesgo que ello conlleva, los estudiantes deberán automedicarse, ni deberán mantener o guardar ningún tipo de medicamento en sus mochilas, pupitres, o estantes de sus salas, etc. Por lo que será el apoderado el responsable de entregarlos a él o la funcionaria que quede a cargo de su administración.
 - b) Para que los medicamentos sean suministrados, el apoderado deberá traer personalmente una prescripción médica que especifique que indique nombre del estudiante, nombre y firma de médico tratante, nombre del medicamento, dosis a administrar, periodo y frecuencia de administración, fecha de emisión documento y la solicitud de administración del medicamento (formato adjunto), completando toda la información que en los documentos se señalan.

SOLICITUD PARA LA ADMINISTRACIÓN DE MEDICAMENTOS

En La Unión, ade.....de 2025.

Yo, _____ RUN _____

apoderado del alumno/a _____ RUN _____ que

actualmente es estudiante de la Escuela _____, curso _____ que le sean administrados los siguiente/s medicamento/s:

Nombre del medicamento:

Hora de administración:

Dosis:

Declaración estar en conocimiento y autorizo que sea él o la funcionaria _____ quien lo administre.

Me hago responsable, en mi calidad de padre/madre o tutor/a legal del alumno/a, en caso de producirse algún efecto secundario, de cualquier tipo, por causa del medicamento. Como así mismo,

desligo de cualquier responsabilidad a la institución en lo que respecta a la pérdida o daño del medicamento por causa de robo o de algún siniestro de fuerza mayor (incendio, aluvión, terremoto, etc.)

FIRMA

Autorización se encuentra acompañada de copia de documento original emitido por médico o especialista tratante.

- c) Se necesitarán tantas prescripciones médicas, como medicamentos haya que suministrar. Todos los medicamentos, en su envase original, deberán ser entregados directamente al funcionario/a designado/a quedando registro en el libro de clases. En el envase del medicamento deberá escribirse el nombre del alumno y las condiciones de mantenimiento.
- d) El apoderado tiene que informar de cualquier cambio en el medicamento, con antecedentes medico (certificado y prescripción).
- e) Es deber de los apoderados entregar los medicamentos con fecha vigente, dado que no se administrarán aquellos que presenten una fecha vencida.
- f) Él o la funcionaria a cargo de la administración dejará constancia escrita de su cumplimiento en libro de clases.

Nota: De no cumplir con los requisitos mencionados anteriormente, el establecimiento no puede responsabilizarse por la administración de medicamentos.

H. CAMBIO DE PAÑALES

El control de esfínter es un proceso madurativo propio del ser humano, que generalmente ocurre en etapas y dentro de periodos establecidos. Sin embargo, ciertas condiciones, situaciones o diagnósticos pueden retrasar o dificultar su logro. En estos casos, el establecimiento educativo tiene la responsabilidad de brindar los apoyos necesarios para promover el desarrollo integral de niños y niñas.

Cuando un estudiante de nivel preescolar o escolar no presenta control de esfínter al momento de ingresar al sistema educativo, se implementarán las siguientes medidas:

Acciones Iniciales

Reunión con apoderados: Al recibir la información sobre la falta de control de esfínter, se convocará una reunión entre el apoderado/a, la Educadora de Párvulos o Profesor/a jefe, la Coordinadora del Programa de Integración Escolar (PIE), si corresponde, o un miembro del equipo de convivencia escolar. Esta instancia permitirá analizar la situación y establecer estrategias de apoyo para el estudiante.

Participación del apoderado/a o persona de confianza: Se establecerá como primera opción que el padre, madre, apoderado/a, o una persona de confianza designada realice el cambio de pañales cuando sea necesario, para lo cual el establecimiento proporcionará un espacio privado y adecuado. Esta medida estará sujeta a la disponibilidad de infraestructura del establecimiento.

Autorización para intervención del personal del establecimiento:

Si el apoderado/a o persona designada no puede asistir de forma regular, y tras acuerdo con el equipo educativo, el apoderado/a firmará una autorización que permita a personal del establecimiento realizar el cambio de pañales.

- ✓ El documento incluirá el nombre del estudiante, las funcionarias responsables del procedimiento (una a cargo y otra como acompañante), y el lugar habilitado para el cambio.
- ✓ El apoderado/a deberá comprometerse a proporcionar los insumos necesarios: pañales, toallas húmedas, y ropa de recambio.

AUTORIZACIÓN CAMBIO DE PAÑALES

En La Unión, a.....de.....de 2025.

Por medio de la presente,

Yo.....RUN....., apoderado/a del
alumno

....., RUN..... que cursa
 Autorizo a las funcionarias y
 a realizar las labores de higiene en momentos de muda, control de esfínter
 o alguna situación emergente asociado al cambio de ropa que lo amerite. El lugar designado para
 este procedimiento será

 Firma del Apoderado

Capacitación del personal:

El procedimiento será realizado por personal designado por el director/a del establecimiento.

Procedimiento para el Cambio de Pañales

Traslado al lugar designado: La funcionaria encargada llevará al estudiante al espacio habilitado, acompañada por la funcionaria designada como supervisora.

Para designar el espacio debe considerarse cumplir con estándares de higiene, seguridad y dignidad para el o la estudiante, además de la funcionaria que cumple dicha labor.

Preparación e implementación:

- ✓ La funcionaria responsable deberá usar equipo de protección personal, como pechera desechable con mangas y guantes.
- ✓ El cambio de pañales se realizará en una superficie adecuada, previamente cubierta con una sabanilla de papel.

Gestión de residuos:

Los desechos se depositarán en una bolsa sanitaria, que será cerrada y eliminada en un basurero.

Retorno del estudiante:

Una vez finalizado el procedimiento, el estudiante retornará a su sala de clases.

Registro e información:

Cualquier situación anómala detectada durante el procedimiento deberá ser registrada e informada de inmediato a la Educadora de Párvulos, profesor jefe y al apoderado/a correspondiente.

Este protocolo tiene como objetivo garantizar el bienestar del estudiante, evitar situaciones de discriminación o estigmatización, y promover un ambiente inclusivo y respetuoso.

CAPITULO VII: REGULACIONES SALIDAS PEDAGOGICAS

A. PROTOCOLO DE ACTUACION FRENTE A SALIDAS PEDAGOGICAS Y GIRAS DE ESTUDIOS

Fases procedimentales:

1. Las actividades deberán ser informadas a lo menos con 60 días de anticipación a la salida, precisando su justificación y adjuntando la Formulario N°5 que se detalla a continuación. Dicho trámite se hará vía Oficio dirigido a jefe DAEM, y dará cuenta de los siguientes datos:
 - a) Datos del establecimiento escolar: Nombre del establecimiento – R.B.D – Dirección- Comuna.
 - b) Datos del director/a: Nombre – Cédula de Identidad- Correo electrónico.
 - c) Datos de la actividad: fecha, hora, lugar, niveles o curso (s) participante (s).
 - d) Datos del profesor responsable: Nombre – Cédula de Identidad – Cargo – Correo electrónico.
 - e) Planificación Técnico Pedagógica.
 - f) Objetivos transversales que se fortalecerán en la actividad.
 - g) Autorización de los padres o apoderados firmada. De no contar con esta autorización, el estudiante no puede participar de la actividad y deberá permanecer en el establecimiento el que deberá asegurar la continuidad del servicio educativo.
 - h) Listado de estudiantes que asistirán a la actividad.
 - i) Listado de docentes que asistirán a la actividad.
 - j) Listado de apoderados que asistirán a la actividad.

- k) Instructivo de salida.
 - l) Datos de transporte (fotocopia: permiso de circulación, Revisión Técnica, Seguro Automotriz, Datos del conductor, Licencia del Conductor y Número de Placa del vehículo o Compañía Aérea)
 - m) La oportunidad en que el director del establecimiento levantará el acta del seguro escolar, para que el estudiante sea beneficiario de dicha atención financiada por el Estado, en caso que corresponda.
2. Será coordinación educativa DAEM quien comunicará al Departamento Provincial de Educación.
 3. Se debe tener claridad del número y detalle de adultos responsables por estudiantes que asistan a la actividad, el que siempre deberá ser suficiente para resguardar de manera efectiva la seguridad de los estudiantes.
 4. Se debe contar con un documento que detalle las medidas de seguridad que se adoptarán durante la realización de la actividad, deberán considerar a lo menos, una hoja de ruta entregada al sostenedor, la organización de las responsabilidades de los adultos, entrega de tarjetas de identificación para cada estudiante con detalle de teléfonos de contacto de quienes los acompañan como responsables y antecedentes del establecimiento. El personal del establecimiento y apoderados que estén acompañando la actividad, deben portar credenciales con su nombre y apellido.
 5. Se debe tener detalle de las medidas que se adoptarán con posterioridad a la realización de la actividad, una vez se regrese al establecimiento.

ANTECEDENTES A CONSIDERAR

1. Los estudiantes deberán hacerse responsables de sus pertenencias, evitando dejarlas olvidadas en los medios de transporte o en los recintos que sean visitados.
2. Toda vez que los estudiantes accedan a un recinto con el fin de interiorizarse de una actividad, visitar una muestra, presenciar un espectáculo, ingresar a un museo, etc éstos tendrán especial cuidado de no causar ningún tipo de deterioro, destrozo o sustracción de elementos que allí se encuentren.
3. Los estudiantes que necesiten ser trasladados a un servicio asistencial, será el profesor/a a cargo, quien acudirá con él/la estudiante, previo aviso telefónico al apoderado, para que éste concurra al centro asistencial. El profesor/a a cargo deberá dejar registro en bitácora de salida pedagógica, además de resguardar se ejecute documento de seguro escolar.
4. De estar a una distancia que no sea posible la concurrencia del apoderado, será responsabilidad del profesor informar toda situación que ocurra con él/la estudiante.
5. Es muy importante mencionar que los profesores que estén a cargo tienen toda la facultad de hacer cumplir el reglamento interno del establecimiento, dependiendo de las faltas cometidas e incluso de ser necesario de suspender la actividad y regresar al establecimiento. En caso de estar en el extranjero el estudiante que cometa

la falta puede quedar suspendido de la actividad, quedándose en el hotel o en el lugar en que se hospedan con alguno de las personas responsables que participen de la actividad. Se debe dar aviso de manera inmediata a la Dirección del establecimiento, Encargada de Convivencia Escolar, Inspector o jefa de Unidad Técnica Pedagógica. (sanciones posteriores)

CAPITULO VIII: TRANSPORTE ESCOLAR

A. PROTOCOLO ENTREGA Y RECEPCIÓN DE ESTUDIANTES EN TRANSPORTE ESCOLAR

1. ENVÍO DE NÓMINA DE ESTUDIANTES

Cada establecimiento deberá enviar a la encargada de transporte del DAEM, durante las dos primeras semanas del período escolar, la nómina de estudiantes que utilizarán el beneficio. Esto permitirá coordinar los cupos disponibles y actualizar la información correspondiente.

2. UBICACIÓN DEL TRANSPORTE ESCOLAR

El furgón escolar deberá estacionarse frente al portón de entrada principal del establecimiento, ubicado en sector rural Cudico. Es responsabilidad del establecimiento resguardar que dicho espacio esté habilitado y libre de obstrucciones.

3. RECEPCIÓN Y ENTREGA DE ESTUDIANTES

El o la funcionaria designada Pamela Solís S. para la recepción y entrega de estudiantes verificará:

- ✓ La identidad del conductor y la asistente de transporte.
- ✓ La lista de estudiantes a entregar o recibir.

- ✓ Si existen antecedentes registrados en la bitácora de transporte que deban ser comunicados al establecimiento, tales como comportamientos, emociones o situaciones que puedan influir en el desempeño cotidiano del/la estudiante.

✓

RESPONSABILIDAD DE LAS ASISTENTES DE AULA

Las asistentes de aula serán responsables de trasladar a los/as estudiantes desde y hacia el transporte escolar. Deberán informar de inmediato a la inspectoría general en caso de ausencia de algún estudiante o cualquier eventualidad para activar los protocolos correspondientes.

COMUNICACIÓN CON APODERADOS

Los apoderados deberán informar al servicio de transporte escolar y al establecimiento sobre cualquier cambio en la rutina de entrega con anticipación (preferentemente con al menos 24 horas).

Todo cambio en la rutina de entrega y salida de estudiantes deberá ser informado y gestionado por los apoderados.

ENTREGA DE ESTUDIANTES

Los estudiantes serán entregados únicamente a personas autorizadas por los apoderados mediante documento firmado, previa verificación de identidad.

HORARIOS

Ingreso: Cada transportista deberá adecuar su horario para llegar al colegio a más tardar a las 08:00 horas de lunes a viernes. Solo en casos excepcionales, previamente autorizados por la encargada de transporte del DAEM y la dirección del establecimiento, se permitirá el ingreso posterior a esta hora.

Salida: Los transportistas deberán retirar a los estudiantes desde la zona indicada por el colegio y trasladarlos al sector acondicionado para los buses, respetando los horarios que se detallarán a continuación:

Cursos	Horario mañana	Horario tarde
1° a 6° año básico	8.30 horas	16.00 horas

ENTREGA DE ESTUDIANTES EN SU DOMICILIO

ESTACIONAMIENTO DEL TRANSPORTE

El furgón deberá estacionarse frente al domicilio o lo más cercano posible, según lo acordado previamente. El chofer tocará una vez la bocina para avisar a algún familiar.

SI NO HAY UN ADULTO RESPONSABLE

Llamada telefónica: La asistente de transporte intentará contactar al responsable del estudiante.

PROTOCOLO SEGÚN JORNADA

Jornada de la mañana: Si el furgón está en ruta, pasará por segunda vez al domicilio. Si nuevamente no hay respuesta, el/la estudiante será llevado/a al establecimiento para ser retirado/a por el apoderado. Esto quedará registrado en la bitácora de recorrido.

Jornada de la tarde: Si el furgón está en ruta, pasará por segunda vez al domicilio. Si no hay respuesta, el furgón finalizará su ruta y trasladará al estudiante a la 3° Comisaría de La Unión, ubicada en Philippi N° 766, ciudad de La Unión. El apoderado deberá retirar al estudiante desde esta ubicación.

B. PROTOCOLO DE ACCIÓN “NIÑOS Y NIÑAS EN SITUACIONES ESPECIALES” EN TRANSPORTE ESCOLAR.

El presente protocolo tiene como objetivo establecer lineamientos claros y detallados para enfrentar situaciones especiales que puedan surgir durante el servicio de transporte escolar. Su propósito es garantizar la seguridad, bienestar e integridad de los/las estudiantes, promoviendo una atención adecuada por parte de conductores, asistentes de transporte, apoderados y establecimientos educacionales.

BAÑO

1. En caso de que un/a estudiante necesite orinar mientras el furgón está en ruta, el conductor deberá detenerse en el domicilio más cercano de otro estudiante del establecimiento y solicitar el uso del baño. La asistente del furgón deberá acompañar al estudiante, asegurando su privacidad y permaneciendo fuera del baño.
 - ✓ Está estrictamente prohibido ingresar al baño con el/la estudiante, tocarlo/a o ayudarlo/a a limpiarse o quitarse la ropa.
 - ✓ Esta situación deberá quedar registrada en la bitácora de recorrido.
2. Si el/la estudiante se orina, defeca o se ensucia debido a su período menstrual, el transporte deberá contar con

implementos de aseo para mantener la higiene del estudiante hasta su llegada al hogar o al establecimiento, garantizando su integridad emocional y evitando avergonzarlo/a.

MAREOS

En caso de que un/a estudiante presente mareos o náuseas:

1. El conductor detendrá el furgón momentáneamente.
2. La asistente del furgón brindará asistencia con una bolsa plástica, abrirá las ventanas para mejorar la ventilación y tomará las medidas necesarias para estabilizar al/la estudiante.
3. Una vez que el/la estudiante se estabilice, el furgón continuará su recorrido.
4. La situación deberá comunicarse al apoderado o al establecimiento según jornada de transporte y registrarse en la bitácora de recorrido.

ACCIDENTE

En caso de accidente grave:

1. La asistente o el conductor deberá contactar al servicio de urgencias (131) para que los/las estudiantes afectados/as reciban atención médica.
2. El conductor o asistente informará inmediatamente al establecimiento, que se encargará de notificar a los apoderados.
3. Paralelamente, se deberá informar a la Encargada de Transporte del DAEM, quien registrará el incidente y coordinará apoyo si es necesario.

En caso de accidente menor:

4. La asistente del furgón brindará atención inmediata al estudiante utilizando el botiquín de primeros auxilios.
5. Si el accidente ocurre antes de llegar al establecimiento, se informará al Inspector General al momento de la llegada y se registrará el incidente en la bitácora.
6. Si el accidente ocurre en el trayecto hacia el domicilio, se notificará al apoderado y se dejará constancia en la bitácora de transporte.

DEBERES Y OBLIGACIONES GENERALES

LOS APODERADOS

1. Conocer y aceptar el protocolo de transporte escolar.
2. Garantizar la puntualidad en la entrega y retiro de sus hijos/as para evitar retrasos en el recorrido.
3. Asegurar el uso obligatorio del cinturón de seguridad por parte del estudiante durante todo el trayecto.
4. Instruir a sus hijos/as sobre la importancia del buen comportamiento y el respeto dentro del transporte escolar.
5. Informar oportunamente al establecimiento o a la asistente del furgón sobre ausencias, enfermedades u otras situaciones que impliquen que el servicio no será utilizado, idealmente enviando aviso en la libreta de comunicaciones.
6. Comunicar con claridad y anticipación cualquier cambio en la dirección de entrega del estudiante, mediante un aviso escrito dirigido al establecimiento.
7. Notificar por escrito al establecimiento en caso de cambio de domicilio, para actualizar la información en la carpeta del estudiante y ajustar el recorrido del transporte escolar.

EL ESTABLECIMIENTO

1. Garantizar la puntualidad en la entrega de los/as estudiantes al transporte escolar.
2. Notificar a la asistente del furgón cualquier cambio en la dirección de entrega o ausencia de los/as estudiantes, a través de Inspectoría o del/la Profesor/a Encargado/a.
3. Informar telefónicamente a los apoderados sobre cualquier inconveniente con el transporte escolar, como retrasos por problemas mecánicos, y registrar dicha comunicación en la bitácora de inspectoría.

ASISTENTE DE TRANSPORTE

1. Brindar atención primaria ante cualquier eventualidad.
2. No dejar a los estudiantes solos en ningún momento.
3. Registrar toda eventualidad en bitácora de transporte.

CAPITULO IX: ACCIDENTE ESCOLAR

A. ACCIDENTE ESCOLAR

Un **accidente escolar** incluye todas aquellas lesiones que sufran los/as estudiantes que produzcan incapacidad o muerte, y que ocurran dentro del establecimiento educacional durante la realización de la práctica profesional, o los sufridos en el trayecto (ida y regreso). Se inicia el procedimiento, cuando se tenga conocimiento de un accidente.

INDIVIDUALIZACIÓN DE RESPONSABLES DE COMUNICACIÓN Y CENTROS ASISTENCIALES

Encargados de Comunicación / Inspectores generales:

Nombre: Pamela Solís S.

Teléfono: 983440523

Centro Médico		Dirección	Teléfono
Centro asistencial de salud primaria	Hospital Doctor Juan Morey.	Arturo Prat S/N, La Unión, Región de Los Ríos.	64 2335200

Centro de Salud Familiar	CECOSF Los Lagos	Lago Puyehue 1017, La Unión, Región de Los Ríos	64 32460303
Central Centro de salud especializada	Servicio de Alta Resolución SAR La Unión.	Padre Hurtado 570, , La Unión, Región de Los Ríos.	64 2567410
Central Centro(s) de salud privada			
Centro Médico	Dirección	Teléfono	
Clínica Alemana	Arturo Prat 883, La Unión, Región de Los Ríos.	64 2458000	
Unión Cumbres	Arturo Prat S/N, La Unión, Región de Los Ríos	64 2341362	
Ranco Salud	Serrano 695, La Unión, Región de Los Ríos	64 2209300	
Laboratorio Clínico Unión	Comercio 207, La Unión, Región de Los Ríos	64 2426044	

FASES PROCEDIMENTALES

1. De forma inmediata, él/la accidentado/a será atendido por un docente o el asistente más cercano al lugar del accidente y en forma paralela comunicará a Inspectoría general.
2. El docente o personal responsable llevará al accidentado a Inspectoría General o sala asignada para ello al momento del accidente, para que el Inspector General de turno evalúe la situación y tome una resolución al respecto. Si él/la estudiante estuviera impedido de caminar será trasladado en la silla

de ruedas dispuesta en el establecimiento.

3. En caso de lesiones leves y menos leves, el Encargado de Comunicación / Inspector General de turno comunicará vía telefónica al apoderado de la situación ocurrida y se solicitará que asista al establecimiento, a fin que pueda evaluar la situación.
4. En el caso de accidentes graves y menos graves, el Inspector general se comunicará telefónicamente con emergencias (131) y completará el *Formulario de Declaración Individual de Accidente Escolar* y comunicará vía telefónica al apoderado de la situación ocurrida. El o la (**Inspector/a de Patio**), asignada por él o la directora/a del Establecimiento, acompañará al estudiante hasta el hospital, el funcionario/a deberá esperar la llegada de el/la apoderado antes del retorno al establecimiento.
5. En caso de que el NNA se encuentre adherido a un Seguro Privado, se deberá comunicar al Centro Asistencial que corresponda, de acuerdo con el “Registro Actualizado de Datos de Contacto e Información específica de NNA”

A. PROTOCOLO PARA EL CONTROL DE INGRESO, PERMANENCIA Y SALIDA DE PERSONAS AJENAS DEL ESTABLECIMIENTO

NORMAS GENERALES

2. La puerta y/o portón de acceso al establecimiento deberá permanecer siempre cerrada, con excepción del momento de ingreso y salida masiva de estudiantes, instante en el que deberán estar presentes los Asistentes de la Educación que tengan la función de inspectores.
3. Está estrictamente prohibida la salida de estudiantes durante la jornada escolar, salvo aquellas actividades académicas debidamente programadas y autorizadas, o en su defecto situaciones excepcionales autorizadas previamente por lo apoderados y el establecimiento educacional.
4. En cada portería deberá existir un libro de registro de visitas/ se recomienda contar con credenciales de visitas.
5. Toda actividad que una visita deba realizar con estudiantes debe ser siempre tutelada por el profesor correspondiente o por quién la dirección determine.
6. Los padres y/o apoderados solo podrán ingresar al área administrativa en los periodos de clases.
7. En caso de las reuniones de apoderados, estas deben estar debidamente agendadas y comunicadas al director/a o Encargado de escuela para su coordinación con portería.
8. En caso de actividades que contemple la participación de personas ajenas al establecimiento se debe delimitar el espacio a utilizar y resguardar que no se tenga acceso a los espacios con los/as estudiantes o en su defecto mantener personal que resguarde la seguridad.

PROCEDIMIENTO PARA VISITAS

1. La persona que se encuentre en portería debe registrar en el Libro de Visitas todos los datos requeridos, en lo posible con control de identidad, mediante cédula de identidad u otro documento que permita verificar los datos entregados.

Considerar:

- ✓ Nombre - RUN
- ✓ Nombre de la persona del establecimiento con la que se reunirá
- ✓ Hora
- ✓ Lugar donde se realizará la reunión
- ✓ Hora de salida.

2. Entregar en caso que el establecimiento cuente con ella credencial de visita, solicitando que esta se encuentre visible durante su permanencia en el establecimiento.
3. Avisar a la Unidad correspondiente hacia donde se dirige la visita.

IMPORTANTE

Todas las empresas o personas naturales que presten servicios al establecimiento y que puedan tener contacto con los estudiantes durante la jornada escolar, deberán tener a disposición del establecimiento, para cuando les sea requerido:

- ✓ Certificado de antecedentes
- ✓ Certificado de inhabilidades

En el caso que una persona se encuentre con la prohibición de estar en contacto con menores, el/la directora/a o Encargado de escuela deberá impedirle el acceso al establecimiento y dar aviso al DAEM y a la empresa contratada.

PROCEDIMIENTO EN CASO DE INGRESO DE PERSONAS NO AUTORIZADAS

1. Cualquier funcionario o miembro de la comunidad educativa debe avisar a portería, inspección o dirección la presencia de alguien ajeno que no cuente con la credencial de visita.
2. Ante la irrupción o presencia de un extraño, el portero o funcionario designado se le acercará y solicitará su identificación. En caso de no poseerla, negarse a su identificación, se le solicitará se retire del establecimiento.
3. Paralelo al punto anterior, se debe evaluar la posibilidad de solicitar la presencia de carabineros para que concurra al establecimiento y se haga cargo de la situación, sin poner en riesgo a los/as trabajadores y estudiantes.

Considerar como aspecto relevante

- ✓ Que la persona se encuentre bajo efectos del alcohol u otras drogas.
- ✓ Que se le haya descubierto en situaciones que puedan ser sospecha de delitos, grabación de menores, incumplimiento de alguna medida cautelar u otra.

B. PROTOCOLO PARA RETIRO DIARIO DE ESTUDIANTES

De acuerdo a lo establecido en Circular N° 1, Versión 04 de 21/02/2014 de la Superintendencia de Educación, Punto N° 16, a Ordinario N° 731/1983 de la Dirección de Educación del Ministerio de Educación y a Reglamento Interno de Convivencia Escolar, se ha dispuesto dictar Protocolo para el Retiro de alumnos(as) de acuerdo a las siguientes normas:

Los retiros de los alumnos durante la jornada de clases, sólo podrán hacerse bajo las siguientes condiciones:

1. Los estudiantes sólo se podrán retirar del establecimiento, cuando su apoderado(a) o apoderado(a), titular o suplente designado en la ficha de matrícula, se haga presente en el establecimiento educacional.
2. Ningún alumno(a) podrá salir solo del colegio, aunque su apoderado presente comunicación o se haya comunicado telefónicamente.
3. El retiro durante la jornada de clases podrá ser sólo por razones de fuerza mayor; ya sea horas médicas debidamente justificadas, fallecimiento de un familiar directo, órdenes de juzgado, o en el caso de estudiantes que son madres o se encuentren embarazada, por enfermedad, control de salud o exámenes médicos, también debidamente comprobables. Lo anterior, sin perjuicio del caso de tratarse de un accidente escolar o enfermedad, en que operará el Protocolo establecido para dicho efecto.
4. Es de estricta responsabilidad del apoderado(a) mantener actualizado el número de teléfono en el colegio, para facilitar la comunicación.
5. El o la apoderado titular o suplente deberá siempre identificarse en la puerta del colegio con su Cédula de identidad y posteriormente solicitar el retiro en Portería, firmando el libro de registro de dicha salida. Deberá esperar en el Hall de entrada el tiempo que tome ubicar a su pupilo(a) en las instalaciones del colegio.
6. Los retiros de estudiantes no se realizarán en horario de recreo y/o almuerzo (excepción que cuenten con citación médica)
7. Es deber del o la apoderada (a), comunicar al establecimiento educacional la existencia de alguna prohibición, medida de protección o alguna otra medida judicial que impida el acercamiento del padre, madre, algún otro familiar u otras personas al estudiante, que le impida el retiro de este.

Del Registro de alumnos/as: Corresponde a un registro complementario de los libros de clases, en el cual se debe identificar a los estudiantes que por causas justificadas deban ausentarse, ya sea por un período de tiempo del colegio o simplemente retirarse de él, dentro de un día completo de clases.

ESTRUCTURA DEL REGISTRO

Este registro debe tener, a lo menos, de acuerdo a lo dispuesto en Circular N° 1 de la Superintendencia de Educación, la siguiente estructura:

1. Fecha.
2. Nombre del alumno.
3. Curso.
4. Hora de salida.
5. Hora de regreso.
6. Nombre – RUN de la persona que retira.
7. Firma de la persona que retira.
8. Observaciones.
9. Otras consideraciones Específicas.

PARA QUE LA SALIDA DE ALUMNOS SE CONSIDERE VÁLIDA:

1. El registro de salida de alumnos debe tener sus hojas foliadas y permanecer siempre actualizado.
2. En el evento que un curso completo se retire del establecimiento, debe registrarse el curso, el número total de alumnos que salen y el nombre del profesor o persona que se encuentra a cargo del curso. En este caso, prevalecerá el Protocolo de Salidas Pedagógicas.

DEL RETIRO DEL ESTABLECIMIENTO SIN AUTORIZACIÓN:

1. El integrante de la comunidad educativa que detecte la falta, deberá dar aviso a Inspectoría en forma inmediata.
2. El inspector del nivel dará aviso y citará al apoderado/a y/o apoderado/a suplente vía telefónica y/o por comunicación escrita, dejando registro en hoja de vida del alumno en el libro de clases.
3. Una vez incorporado el alumno/a al Establecimiento, Inspectoría entrevistará al estudiante involucrado.
4. El estudiante deberá reintegrarse a clases.
5. Inspectoría y/u Orientador/a, se entrevistarán con Apoderado/a, informando sobre la situación ocurrida y el procedimiento a seguir, además de solicitar su apoyo frente a las medidas que se implementarán.
6. Aplicar las normas del Reglamento Interno de Convivencia Escolar, de acuerdo a la falta.

C. PROTOCOLO ANTE UN EXTRAVÍO, ROBO O HURTO

PREVENCIÓN

La pérdida de pertenencias más común en nuestro establecimiento ocurre en las salas de clases, por esta razón es muy importante tener en cuenta lo siguiente:

1. Todo alumno (a) que trae dinero al colegio para pagar deudas, rifas o cuotas, debe hacerlo al inicio de la jornada escolar, evitando mantener el dinero en su mochila o ~~agenda~~.
2. Todo alumno (a) que trae aparatos tecnológicos al colegio; cámaras, celulares, tablets, notebooks o miniconsolas de juego, así como también sus accesorios correspondientes, debe hacerse responsable por ellos, evitando dejarlos en cualquier parte sin supervisión, de acuerdo a los lineamientos del Reglamento Interno de nuestro colegio.
3. Todo alumno(a) debe hacerse responsable de sus pertenencias en todo momento, ya sea dentro de la sala de clases, en otras dependencias y/o salidas pedagógicas.
4. Todo alumno (a) debe traer sus útiles escolares y prendas de vestir debidamente marcadas para evitar su pérdida y favorecer su búsqueda.

CONCEPTOS CLAVES

ROBO: Es el delito en el cual alguien se apropia de algo de otro usando la violencia o la intimidación en las personas o la fuerza en las cosas (como romper una ventana).

HURTO: apropiación de algo de otro se hace sin violencia, intimidación o fuerza.

[Delitos contra la propiedad \(robos y hurtos\)- Ley Fácil - es \(bcn.cl\)](#)

PROCEDIMIENTO PERTENENCIAS ESTUDIANTES

Frente al extravío de cualquier pertenencia, el o la estudiante debe avisar inmediatamente al profesor de asignatura, quien coordinará una búsqueda en la sala de clases.

En ningún caso se podrá hacer revisión de los implementos personales de los estudiantes y/o funcionarios.

1. En caso de no encontrar lo sustraído, el/la profesor/a deberá derivar al estudiante a Inspectoría, donde se indagará respecto a los hechos, dejando acta de estos. Si la denuncia ocurre al término de la jornada, debe retomar el caso a primera hora del día siguiente. Si esta situación ocurre el viernes o antes de un festivo, el procedimiento se ejecutará el día hábil siguiente.
2. Posterior a la búsqueda dentro de la sala de clases realizada por el profesor de asignatura, se solicitará ayuda a los auxiliares del establecimiento.

3. El mismo día se informará telefónicamente lo ocurrido al apoderado y será citado para el día siguiente. Si este no respondiera, se enviará comunicación en la agenda. Además, se solicitará que el objeto sea buscado en casa y si se encontrara ahí informar inmediatamente al establecimiento.
4. Si el objeto no se encontrara en casa, el día hábil siguiente se entrevistará al curso, profesor con el que se encontraban y otras personas que puedan entregar información.
5. Si se logra constatar que fue un hurto, porque existen pruebas de esto, se realizará la investigación respectiva y las medidas se tomarán al final del proceso, aplicando sanciones reglamentarias a quienes resulten responsables, de acuerdo con la categorización de faltas que se encuentra en nuestro Reglamento Interno. Además de esto, deberá intencionar que el objeto o dinero sea devuelto y pedir disculpas. Por su parte, convivencia escolar prestará el apoyo necesario mediante la psicóloga del colegio.
6. Se deja a criterio del afectado/a poder iniciar denuncia civil en forma personal en la Comisaría más cercana. En este caso, el colegio le prestará toda la ayuda que requiera para llevar adelante dicha denuncia.
7. Finalmente se abordará la temática a nivel de curso, con el fin de concientizar respecto a la ética, evitando que las confianzas se vean afectadas y previniendo nuevos hechos parecidos.

PROCEDIMIENTO PERTENENCIAS DEL ESTABLECIMIENTO

1. Frente al extravío de cualquier pertenencia que corresponda a la infraestructura y/o implementos del establecimiento educacional, quien tome conocimiento del hecho de informar inmediatamente a dirección del establecimiento.
2. En caso que se acuse a algún funcionario, se informará al DAEM para determinar la necesidad de un sumario administrativo.
3. Se procede a efectuar denuncia en carabineros o Policía de Investigaciones, siguiéndose el curso legal que corresponda.

D. PROTOCOLO SOBRE DERECHOS DE PADRES, MADRES Y APODERADOS EN EL ÁMBITO EDUCACIONAL.

RESPECTO A SOLICITUD Y ACCESO A INFORMACIÓN

Según lo dispuesto en la Ley General de Educación Art, 10 letra b, inciso 1° “Los padres, madres y apoderados tienen derecho a asociarse libremente con la finalidad de lograr una mejor educación para sus hijos/as, a ser informados por el sostenedor, los directivos y docentes a cargo de la educación de sus hijos o pupilos, respecto de los rendimientos académicos, de la convivencia escolar y del proceso educativo de éstos, así como del funcionamiento del establecimiento”

Los establecimientos están obligados a entregar a los padres y apoderados la información que determine la ley (informes de nota, personalidad o cualquier otro documento relacionado con la situación escolar de su hijo/a).

RESPECTO A PARTICIPAR EN LAS ACTIVIDADES QUE EL ESTABLECIMIENTO ORGANICE

Los padres, madres y apoderados podrán ejercer su derecho a participar de reuniones o actividades curriculares y extra curriculares.

No corresponde que un establecimiento educacional restrinja los derechos antes mencionados a uno de los padres, por el solo hecho de no tener el cuidado personal de sus hijos, **a menos que existe una resolución judicial que lo ordene.**

RESPECTO A RETIRO DE ESTUDIANTES

Solo podrán retirar al estudiante del establecimiento quien figure en los documentos del establecimiento como apoderado o suplente.

REGULACIÓN Y RESTRICCIONES

Constituye un límite al ejercicio de estos derechos las resoluciones de los Tribunales de Justicia, en las cuales se establezca medidas cautelares, como una orden de alejamiento, o todas aquellas que manifiesten expresamente una restricción para el padre o madre.

1. El/la director/a/a, el/la Inspector o el/la Encargado de Convivencia, se comunicará con Carabineros o la PDI a fin de informar de tal hecho, por ser aquel constitutivo del delito de desacato de una resolución judicial.
2. A su vez él/la directora/a, Inspector/a o Encargado/a de convivencia deberá comunicarse con el padre o madre que detenta el cuidado personal, a fin de informar de dicha situación.

En caso de existir dudas o querer confirmar información se recomienda activar la red del sistema judicial para aclarar accionar.

Link acceso consultas: <https://oficinajudicialvirtual.pjud.cl/home/index.php>

E. PROTOCOLOS PARA APLICACIÓN DE MEDIDAS A APODERADOS

Como institución educativa velamos por la coexistencia e interrelación pacífica de todos los miembros de nuestra comunidad. En este sentido, además de ser un espacio de coexistencia pacífica, es un lugar de derechos y deberes, los cuales el mismo establecimiento debe garantizar y fomentar. Las madres, padres y apoderados de nuestra comunidad ostentan derechos y deberes, los que, según su grado de cumplimiento, impactan directamente en la calidad educativa y valórica entregada, ya sea restando o sumando calidad al ejercicio educativo institucional. Por este motivo, el establecimiento debe asegurar, regular y fomentar el cumplimiento de los deberes y compromisos que asumen los apoderados con el establecimiento, con el Proyecto Educativo, con la convivencia y con la educación de sus hijos(as) o pupilos. De esta manera, se establecen las siguientes sanciones o medidas para las situaciones en donde los apoderados del colegio cometan alguna falta leve, grave o gravísima según Reglamento de Convivencia Escolar:

Carta de reafirmación de compromisos y deberes: Esta medida consiste en una entrevista personal entre el apoderado que ha cometido una falta y el departamento de Convivencia Escolar o Inspectoría. En esta entrevista se le deben recordar, clarificar y/o explicar los deberes y compromisos adquiridos con el establecimiento y la importancia del cumplimiento de los mismos tanto para la comunidad, como para el estudiante que apodera. Esto debe quedar registrado y firmado por ambas partes en el documento “carta de reafirmación de compromisos y deberes” y en la hoja de vida del estudiante.

Suspensión temporal del apoderado: Esta medida debe ser utilizada ante faltas catalogadas como graves y consiste en suspender al apoderado que ha cometido la falta (titular o suplente). En este sentido, de acuerdo a la gravedad de la falta cometida, la suspensión no puede ser mayor a la duración de un semestre de clases. También debe quedar registrada y firmada por ambas partes en la hoja de vida del estudiante y en acta. Se establece que, de manera preferente, esta sanción debe ser comunicada mediante entrevista con él o la apoderada, pero si el apoderado se niega a asistir, se le comunicará vía telefónica o mediante una carta, aplicando la medida, independiente de la firma del apoderado. Por último, señalar también que, de ser suspendido el apoderado titular, pasará el apoderado suplente a ostentar temporalmente (mientras dure la suspensión) la calidad de titular.

Medida	Cuando aplicar	Quien la puede aplicar

Carta de reafirmación de compromisos y deberes.	Faltas leves 2 o más inasistencias injustificadas a reunión de apoderados y/o citaciones.	Director/a Inspector/A General
Suspensión temporal del apoderado/a	Faltas graves Agresión física o verbal a un funcionario del establecimiento.	Director/a Inspector/A General

Cada establecimiento puede agregar situaciones en las que aplicar de acuerdo a su reglamento interno y realidad, ajustándose a la norma.

Programa - Institución	Referente	Teléfono	Correo Electrónico
HPV I-II-III	Nicol Barrientos	977551225	nbarrientos@daemlu.cl
Junaeb	Jacqueline Unión	993860169	j.union@daemlu.cl
Extraescolar	Diego Velásquez	977255198	extraescolar@daemlu.cl
Encargado de convivencia DAEM	Tania Pavón	979459823	social@daemlu.cl
PIE DAEM	Berta Pérez	642472372	pie@daemlu.cl
Senda	Cristián Jiménez	642 472204 642 472390	senda.previene@munilaunion.cl coordinacionsendalaunion@gmail.com
Programa Adolescente	Annabel Barrientos	958163972	barrientosanabel8@gmail.com
Triada Psicosocial- Acompañamiento personas trans			
Encargada de vinculación CESFAM	Karla del Río	936250261	karladelriot@gmail.com
Salud Mental	Cristian Ruiz	936250261	derivacionsaludmentalescolar@gmail.com
PESPI	Cristian Ruiz	936250261	asesorintercultural@gmail.com bladitza12@gmail.com
OLN	Carola Barja	642 472279	oln@munilaunion.cl
Of. Juventud	Gustavo Castro	9 99527388	juventud@munilaunion.cl
Programa de Re vinculación Educativa	Camila Bastidas		reactivacion@daemlu.cl
Oficina de discapacidad e Inclusión	Carlos Urquieta		discapacidad@munilaunion.cl
Oficina de la Mujer y Equidad de Género	Constanza Hernández		oficina.mujer@munilaunion.cl

- De acuerdo al artículo 175 del Código Procesal Penal, están obligados a denunciar todos los funcionarios públicos, y las personas que trabajan en el ámbito de la salud y la educación, tanto pública como privada. El no realizar la denuncia, es constitutivo de un delito, cuya pena asociada es una multa.
- La denuncia debe realizarse en 24 horas siguientes al momento en que se tomare conocimiento del hecho criminal. (artículo 166 código procesal penal).
- Las instituciones que reciben las denuncias son: Carabineros de Chile, Policía de Investigaciones, Ministerio Público y Tribunales con Competencia Penal.
- Para realizar la denuncia, no necesita ir con el niño, niña o adolescentes, así como tampoco se requiere de la autorización de los padres o apoderados del mismo.
- Para efectos administrativos se requiere que sea el director/a o Encargado/a de Escuela quien firme como representante de dicho establecimiento.
- El formato, medio y antecedentes para realizar una denuncia dependerá de la entidad a la que acuda.

CARABINEROS DE CHILE

Para denunciar debe acercarte a la oficina más cercana de Carabineros el/la director/a o Encargado/a de Escuela con todos los antecedentes a continuación especificados:

- Presentar cédula de identidad de quien figurará como denunciante.
- Entregar datos de él, la, los estudiantes o adultos involucrados (nombres completos, RUT, teléfono de contacto de apoderado, dirección).
- Dejar registro de los hechos que se denuncian y entregar evidencia si se cuenta con ello.

POLICIA DE INVESTIGACIONES

Para denunciar debe acercarte a la oficina más cercana, en la comuna de La Unión, se encuentra ubicada en Arturo Prat 927.

El/la director/a o Encargado/a de Escuela debe contar con los siguientes antecedentes:

- Presentar cédula de identidad de quien figurará como denunciante.
- Entregar datos de él, la, los estudiantes o adultos involucrados (nombres completos, RUT, teléfono de contacto de apoderado, dirección).
- Dejar registro de los hechos que se denuncian y entregar evidencia si se cuenta con ello.

MINISTERIO PÚBLICO – FISCALÍA

- Ingresar a página web <https://agenda.minpublico.cl/denuncia/>
- Llenar el formulario y adjuntar evidencias si se cuenta con ello.

TRIBUNALES CON COMPETENCIA PENAL - JUZGADO LETRAS, GARANTÍA Y FAMILIA

152

- Ingresar a página web <https://ojv.pjud.cl/kpitem-ojv-web/views/login.html>
- Para ingresar, se sugiere que sea con CLAVE ÚNICA del director/a o Encargado de Escuela.
- Hacer clic en “Ingresar demanda/recurso”.
- Complete los datos obligatorios para ingresar una demanda, adjunte los antecedentes requeridos, y haga clic en “Grabar”.
- Haga clic en “Bandeja de demandas”. Busque la demanda según la competencia, seleccione y envíe la presentación.
- Para asesoría en uso de la Oficina Judicial Virtual, puede comunicarse al Call Center de la OJV red fija: 800 722 288 y Desde Celulares 22588 0021.

ANEXO N° 4: FORMATO DOCUMENTO DEP ADO

Documento para descargar:

https://intranet2.ciudadelnino.cl/wp-content/uploads/2020/05/DEP_ADO_2019.pdf



Identificación

Nombre: _____

RUT: _____ Fecha de nacimiento: _____

Último curso aprobado: _____ Sexo: ☐ Masculino ☐ Femenino

Fecha de aplicación: _____ Evaluador: _____

(Marca con una cruz "X" una sola respuesta por producto)

1. Durante los últimos 12 meses ¿has consumido alguno de estos productos? ¿es así? ¿Cuál ha sido la frecuencia de tu consumo?		Para uso reservado del operador social									
	Nunca consumido	En ocasiones	Algunas veces al día	El día de consumo consumo a lo largo de la semana	En todas las semanas consumo a lo largo de la semana	Todas las semanas	1	2	3	4	5
Alcohol	<input type="radio"/>	<input type="radio"/>	<input type="radio"/>	<input type="radio"/>	<input type="radio"/>	<input type="radio"/>					
Mariguana (cacha, jato, haino, macanillo)	<input type="radio"/>	<input type="radio"/>	<input type="radio"/>	<input type="radio"/>	<input type="radio"/>	<input type="radio"/>					
Pasta Base de Cocaína (Pasta, Pastillo, pasta)	<input type="radio"/>	<input type="radio"/>	<input type="radio"/>	<input type="radio"/>	<input type="radio"/>	<input type="radio"/>					
Cocaína (Coca, haino, roque, lineo)	<input type="radio"/>	<input type="radio"/>	<input type="radio"/>	<input type="radio"/>	<input type="radio"/>	<input type="radio"/>					
Pegamento / Solvente (Benzoleno, Benzoleno, Benzol)	<input type="radio"/>	<input type="radio"/>	<input type="radio"/>	<input type="radio"/>	<input type="radio"/>	<input type="radio"/>					
Alucinógenos (Shrooms, pegante, LSD, hongos)	<input type="radio"/>	<input type="radio"/>	<input type="radio"/>	<input type="radio"/>	<input type="radio"/>	<input type="radio"/>					
Anfetaminas (Sofitas, pegote, roque)	<input type="radio"/>	<input type="radio"/>	<input type="radio"/>	<input type="radio"/>	<input type="radio"/>	<input type="radio"/>					
Otros (Medicamentos tomados sin receta: anticonceptivos, antidepresivos, hipnóticos, tranquilizantes, etc.)	<input type="radio"/>	<input type="radio"/>	<input type="radio"/>	<input type="radio"/>	<input type="radio"/>	<input type="radio"/>					

2. a. Durante tu vida ¿Has consumido alguna vez en forma regular alguno de los productos señalados en la pregunta anterior? (por lo menos una vez por semana durante un mes)

Si ☐ Paso a la pregunta 2. b. No ☐ Paso a la pregunta 3.

2. b. ¿A qué edad comenzaste a consumir regularmente? (por lo menos una vez por semana durante un mes)

Alcohol: años Otras drogas: años

3. Durante tu vida ¿Te has inyectado drogas alguna vez?

Si ☐ No ☐

* Sin consumo en los últimos 12 meses → Paso a la pregunta 7.

4. a. ¿Has consumido alcohol en los últimos 30 días?

Si ☐ No ☐

4. b. ¿Has consumido otras drogas en los últimos 30 días?

Si ☐ No ☐

5. En los últimos 12 meses ¿cuántas veces has consumido 8 tragos de alcohol (hombres) / 6 tragos (mujeres), o más en una misma ocasión? (un trago es igual a una lata de cerveza, una copa de vino o un vaso de coñac)

N° de veces:



DEP-ADO

Este instrumento es parte del Protocolo de Evaluación del Modelo Multidimensional de Intervención Diferenciada con Adolescentes (MIDA), financiado por CONICYT a través del proyecto FONDECYT 300813203 y desarrollado por investigadores del Departamento de Psicología de la Universidad de La Frontera, Chile, en convenio con el Servicio Nacional de Menores, Fundación Tierra de Esperanza y Correo de Delitos del Niño, durante los años 2000 a 2003.



Este instrumento es parte del Protocolo de Evaluación del Modelo Multidimensional de Intervención Diferenciada con Adolescentes (MIDA), financiado por CONICYT a través del proyecto FONDECYT 300813203 y desarrollado por investigadores del Departamento de Psicología de la Universidad de La Frontera, Chile, en convenio con el Servicio Nacional de Menores, Fundación Tierra de Esperanza y Correo de Delitos del Niño, durante los años 2000 a 2003.

6. En los últimos 12 meses, ¿te han sucedido algunas de las siguientes situaciones?		SI	NO	Para uso reservado del operador social			
				1	2	3	4
a	Se ha dañado tu salud física debido a tu consumo de alcohol u otras drogas (Ej.: Problemas digestivos, sobredosis, infecciones, irritación nasal, lesiones, etc.)	<input type="radio"/>	<input type="radio"/>				
b	Has tenido dificultades psicológicas debido a tu consumo de alcohol u otras drogas (Ej.: ansiedad, depresión, problemas de concentración, pensamientos suicidas, etc.)	<input type="radio"/>	<input type="radio"/>				
c	Tu consumo de alcohol u otras drogas ha dañado tus relaciones familiares	<input type="radio"/>	<input type="radio"/>				
d	Tu consumo de alcohol u otras drogas ha dañado a una de tus amistades o tu relación amorosa	<input type="radio"/>	<input type="radio"/>				
e	Has tenido dificultad en la escuela por tu consumo de alcohol u otras drogas (Ej.: Falta a clases, suspensión, baja de notas, falta de motivación, etc.)	<input type="radio"/>	<input type="radio"/>				
f	Has gastado o perdido mucho dinero debido a tu consumo de alcohol u otras drogas	<input type="radio"/>	<input type="radio"/>				
g	Has cometido delitos mientras consumías alcohol u otras drogas, aún si la policía no te detuvo. (Ej.: robo, herir a alguien, vandalismo, venta de drogas, manejar auto, etc.)	<input type="radio"/>	<input type="radio"/>				
h	Has tomado riesgos mientras consumías alcohol o drogas. (Ej.: relaciones sexuales sin protección, o inverosímiles para un joven, actividad deportiva estando intoxicado, etc.)	<input type="radio"/>	<input type="radio"/>				
i	Tienes la impresión que las mismas cantidades de alcohol u otras drogas hacen menos efecto en ti	<input type="radio"/>	<input type="radio"/>				
j	Has hablado de tu consumo de alcohol u otras drogas con algún profesor u otro profesional	<input type="radio"/>	<input type="radio"/>				
7. ¿Cuál ha sido tu consumo de Tabaco en los últimos 12 meses?							
<input type="radio"/>	Sin Consumo	<input type="radio"/>	El fin de semana o una a dos veces por semana				
<input type="radio"/>	En ocasiones	<input type="radio"/>	3 veces o más por semana, pero no todos los días				
<input type="radio"/>	Alrededor de una vez al mes	<input type="radio"/>	Todos los días				
Resultados Factoriales Brutos							
Resultado Total							
DIBO EL COLOR CORRESPONDIENTE				<input type="radio"/>	<input type="radio"/>	<input type="radio"/>	<input type="radio"/>

DEP-ADO

Guía para la detección del consumo problemático de alcohol y drogas en adolescentes

PLAN DE SEXUALIDAD, AFECTIVIDAD Y GÉNERO

**ESCUELA RURAL FLOR MARIA L. MUNDACA HENRIQUEZ
2025**



Contenido

IDENTIFICACIÓN	4
A. MISIÓN	5
B. VISIÓN	5
C. SELLOS EDUCATIVOS.....	5
II. FUNDAMENTACIÓN	7
III. MARCO LEGAL	9
A. LEY 20.418 FIJA NORMAS SOBRE INFORMACIÓN, ORIENTACIÓN Y PRESTACIONES EN MATERIA DE REGULACIÓN DE LA FERTILIDAD	9
B. LEY 20.370 ESTABLECE LA LEY GENERAL DE EDUCACIÓN	10
C. DECRETO 206 REGLAMENTO SOBRE INFECCIONES DE TRANSMISION SEXUAL, PARTE III.- DE LA EDUCACIÓN SEXUAL, ARTÍCULO 14°, 15°, 16°, 17° y 18°. MINISTERIO DE SALUD 2007	10
E. LEY 21.120 RECONOCE Y DA PROTECCIÓN AL DERECHO A LA IDENTIDAD DE GÉNERO.....	12
F. LEY 20.609 ESTABLECE MEDIDAS CONTRA LA DISCRIMINACIÓN	14
III. ORIENTACIONES MINISTERIALES.....	15
GLOSARIO.....	16
Conceptos generales	16
Dimensión biológica	18
Dimensión psicológica.....	19
Dimensión social.....	20
IV. DIAGNOSTICO	21



A. ANTECEDENTES NACIONALES	21
V.- OBJETIVOS.....	23
OBJETIVO GENERAL	23
OBJETIVOS ESPECIFICOS	23
VI. MATRIZ	24
VII.- CRONOGRAMA ANUAL.....	29



IDENTIFICACIÓN

ESTABLECIMIENTO	ESCUELA RURAL FLOR MARÍA LUISA MUNDACA HENRIQUEZ
RBD	7160 - 6
DIRECTOR/A	PAMELA DEL CARMEN SOLÍS SOLÍS
REGIÓN	DE LOS RÍOS
COMUNA	LA UNIÓN
DEPENDENCIA	DAEM I. MUNICIPALIDAD DE LA UNIÓN
NIVELES DE EDUCACIÓN	EDUCACIÓN BÁSICA (1° a 6° año)
JORNADA	JORNADA ESCOLAR COMPLETA (JEC).
ENCARGADO/A DEL PROGRAMA	PAMELA SOLÍS SOLÍS



A. MISIÓN

Brindar una educación de calidad, inclusiva y respetuosa de las creencias, valores y contexto rural de nuestros estudiantes, involucrando en el proceso de enseñanza – aprendizaje a las familias. Promoviendo el autocuidado y protección del medio ambiente. Desarrollando en los estudiantes habilidades para la vida y valores universales como: el respeto, la libertad, la justicia, la tolerancia, honestidad y responsabilidad. Entendiendo que son la base para el proceso adaptativo y convivencia sana en la sociedad.

B. VISIÓN

Ser reconocidos a nivel comunal, como una Escuela que, en conjunto con las familias, inculcan valores de respeto, buenos tratos y responsabilidad cívica. Formando Estudiantes integrales, capacitados para continuar con sus estudios de enseñanza media. Y ser un aporte a la sociedad.

C. SELLOS EDUCATIVOS

- Formación inclusiva e intercultural.
- Aprendizajes autónomo e integral.

D. PRINCIPIOS EDUCATIVOS

El establecimiento, recibe al estudiante con el respeto que merece su persona, su historia, su cultura y contexto familiar, aceptando junto a su apoderado, participar del proceso de enseñanza de aprendizaje enseñanza y formación valórica, propuesto por nuestra Unidad Educativa.



También consideramos que el respeto es la base de una buena convivencia, la comunicación constante y el apoyo mutuo entre colegio, estudiante y su familia, debe fortalecerse continuamente y, aunque en ocasiones puede haber legítimas discrepancias, estas deben manifestarse en forma respetuosa y siguiendo el conducto regular de la institución.

Por lo tanto, es necesario el compromiso de los padres en la participación activa del proceso de aprendizaje de los estudiantes, como instancia de colaboración recíproca.

Todo padre y/o apoderado que matricule a su pupilo en la Escuela Rural Flor María Luisa Mundaca Henríquez, debe conocer y aceptar íntegramente este Reglamento de Convivencia Interna, acatarlo y responder por el cumplimiento de las normas y obligaciones en él contenidas, asumiendo que, al elegir este establecimiento, está en total y completo acuerdo con las normas que el Reglamento establece. Así también, todo estudiante que asiste al establecimiento deberá conocer, aceptar y respetar las normas del presente Reglamento, que constituye un marco general de acción que intenta regular el comportamiento privilegiando, en primera instancia, el diálogo, la autonomía y el compromiso personal.

E. VALORES

Los valores que orientan la gestión escolar de Escuela Rural Flor Mundaca son:

Respeto por la dignidad de ser humano y por la jerarquía social que representa.

Compromiso con el logro de los objetivos en el proceso de enseñanza de aprendizaje.

Responsabilidad por las conductas personales y colectivas.

Libertad para la expresión de ideas y el desarrollo del pensamiento autónomo, con el debido respeto por quienes tienen ideas y creencias diferentes.

Colaboración como base de sustento para el trabajo colectivo y en equipo.

Solidaridad como expresión de apoyo y respeto para quienes sufren carencias.

Democracia como sistema para participación social y ciudadana.

Autocontrol: para prevenir conductas riesgosas y tener conductas de autocuidado

Actitud reflexiva y crítica: como capacidad de reflexionar sobre la propia forma de pensar y actuar.

Honestidad: para expresarse con coherencia y sinceridad, de acuerdo con los valores de verdad y justicia.

Equidad: En el sentido de la igualdad de oportunidades.

Superación y Perseverancia: Para el logro de los objetivos institucionales y personales.

II. MARCO LEGAL Y NORMATIVO

Declaración Universal de los Derechos Humanos.

La Constitución Política de la República de Chile reconoce y ratifica en su artículo 2 que “toda persona tiene todos los derechos y libertades proclamados en esta Declaración, sin distinción alguna de raza, color, sexo, idioma, religión, opinión política o de cualquier otra índole, origen nacional o social, posición económica, nacimiento o cualquier otra condición”. En su artículo 26, se constata que el objeto de la educación es el pleno desarrollo de la personalidad humana y el fortalecimiento del

respeto a los derechos humanos y a las libertades fundamentales. En 1969 se aprobó la Convención Americana sobre Derechos Humanos, ratificada por Chile el 8 de octubre del año 1990. La Convención define los derechos humanos que los Estados partes se comprometen a respetar y garantizar que sean respetados. En esta instancia, además se crea la Corte Interamericana de Derechos Humanos, definiendo tanto sus atribuciones y procedimientos como los de la Comisión Interamericana de Derechos Humanos.

Convención Internacional de los Derechos del Niño.

La Convención sobre los Derechos del Niño fue aprobada como tratado internacional de derechos humanos el 20 de noviembre de 1989 por Naciones Unidas. Chile adscribe y ratifica esta convención el 14 de agosto de 1990. La Convención reconoce que las niñas, niños y jóvenes, 16 son individuos con el derecho de pleno desarrollo físico, mental y social, y con derecho a expresar libremente sus opiniones, cambiando definitivamente la concepción de la infancia. La Convención se rige por cuatro principios fundamentales: la no discriminación, el interés superior del niño, su supervivencia, desarrollo y protección, así como su participación en decisiones que les afecten.

Derechos Sexuales y Reproductivos La Organización de las Naciones Unidas (ONU) durante la Conferencia sobre Población y Desarrollo (1994) y en la Cuarta Conferencia Mundial sobre la Mujer (1995) establece, bajo el alero de los Derechos Humanos (DDHH), los Derechos Sexuales y Reproductivos que establecen el derecho de las mujeres y los hombres a: Tener control respecto de su sexualidad, género y orientación sexual. Decidir libre y responsablemente como vivir y expresar su sexualidad, sin verse sujetos a ningún tipo de coerción, discriminación o violencia. Decidir de manera

libre y responsable el número y espaciamento de sus hijos. Disponer de la información, la educación y los medios para ello, así como a alcanzar el nivel más elevado de salud sexual y reproductiva.

Ley 20.418 (2010) que fija Normas sobre Información, Orientación y Prestaciones en Materia de Regulación de la Fertilidad.

Con la promulgación de esta ley, se indica a los establecimientos educacionales reconocidos por el Estado que deben implementar un Programa de Educación Sexual en el nivel de enseñanza media. En este contexto, el MINEDUC apoya y orienta a los establecimientos educacionales para que puedan abordar la formación en sexualidad, afectividad y género con sus estudiantes.

Ley 20.609 (2012) que Establece Medidas contra la Discriminación. También conocida como Ley Zamudio, tiene como principal objetivo la instalación de un mecanismo judicial que permita restablecer eficazmente el imperio del derecho cuando se comete un acto de discriminación arbitrario motivado por el origen étnico, condición socioeconómica, religión, opinión política, orientación sexual e identidad de género, entre otros.

Circular 812 (2021) sobre los Derechos de niñas, niños y jóvenes Trans en el ámbito de la Educación.

Esta circular, elaborada por la Superintendencia de Educación bajo los principios de inclusión contenidos en la actual Reforma Educacional, establece como principios orientadores para todas las comunidades educativas los conceptos de dignidad del ser humano, interés superior del niño, niña y joven, la no discriminación arbitraria y la buena convivencia escolar. Además, indica que los sostenedores y directivos de establecimientos educacionales están obligados a respetar todos los

derechos que resguardan a las y los estudiantes, junto con tomar las medidas administrativas, sociales y educativas apropiadas para proteger y garantizar esos derechos contra toda forma de acoso discriminatorio. La circular precisa que los padres, madres, apoderados o el propio estudiante si es mayor de 14 años, pueden solicitar al establecimiento el reconocimiento de la identidad de género y medidas de apoyo necesarias.

III. CONTEXTO DEL ESTABLECIMIENTO EDUCACIONAL.

DESCRIPCIÓN GENERAL: La escuela rural FLOR MARIA LUISA MUNDACA H. se encuentra ubicada a unos 8 km. al Noroeste de la ciudad de La Unión, provincia del Ranco, región de Los Ríos y cuenta con una matrícula de once estudiantes, de edades que fluctúan entre los siete y los once años, distribuidos en un curso combinado de primero a sexto año básico.

Los índices de vulnerabilidad socio-económica baja de la población, limitan el mejoramiento de los rendimientos escolares, pues el 50 por ciento de los padres y apoderados no tienen Educación Media completa. Las familias del sector en su mayoría son obreros que viven del trabajo temporal en faenas agrícolas y forestales.

- DIAGNOSTICO DE CONVIVENCIA ESCOLAR:

No existe un modelo único sobre formación en sexualidad y afectividad, pero existe consenso en la necesidad de formar niños, niñas y jóvenes capaces de asumir responsablemente su sexualidad, desarrollando competencias de autocuidado, de respeto por sí mismos y por los demás, consolidando valores y actitudes positivas que les permitan incorporar esta dimensión a su desarrollo. En este contexto, El rol de la familia en este ámbito es prioritario, relevante e ineludible: compete a la familia, en primer



lugar, el derecho y el deber de educar a sus hijos, tal como lo reconoce la Ley General de Educación, y le corresponde la responsabilidad primordial en su crianza y desarrollo, teniendo como preocupación fundamental el interés superior de niños y jóvenes. La familia es la base de la afectividad y es el espacio donde se construyen los vínculos primarios, en el que niños, niñas y jóvenes comienzan a desarrollar su identidad, incorporando nociones acerca de los afectos, el amor, la experiencia de la maternidad y la paternidad, lo considerado correcto e incorrecto en relación al cuerpo y la sexualidad.

Sin embargo, las familias no siempre cuentan con las herramientas necesarias para abordar adecuadamente la formación en sexualidad y afectividad de sus hijos; por diversas razones, como desconocimiento, temor o por experiencias dolorosas que les han impedido, incluso de adultos, desarrollar su sexualidad de manera natural y responsable, así como establecer vínculos afectivos sanos, de modo tal, que no les es fácil transmitir valores y sentimientos positivos sobre el tema. Por otra parte, las encuestas dan cuenta de que los adolescentes estiman que existe un bajo nivel de comunicación con sus padres y madres, lo que refleja las dificultades que las propias familias presentan para afrontar el tema.

No obstante, la familia no está sola en esta tarea; es deber del Estado garantizar una educación que permita alcanzar el pleno desarrollo espiritual, ético, moral, afectivo, intelectual, artístico y físico de niños y jóvenes, asumiendo la formación en sexualidad y afectividad como dimensión constitutiva del ser humano, ésta debe ser abordada a través del proceso educativo en escuelas y liceos, resguardando la

autonomía de los establecimientos educacionales y en concordancia con su Proyecto Educativo Institucional.

De esta manera, el sistema escolar tiene el deber de hacerse cargo, como complemento al rol prioritario de la familia, de la formación en sexualidad y afectividad, apoyando que niños y jóvenes accedan a una educación oportuna y adecuada a su edad. Ella debe proporcionarles información científicamente rigurosa, clara y veraz, enmarcada en un contexto de afectividad, que les permita desarrollarse plena e integralmente, garantizando, a la vez, “la libertad de pensamiento y conciencia de los ciudadanos, asegurando la expresión de las diversas orientaciones y concepciones presentes en nuestra sociedad”

IV.- OBJETIVOS

OBJETIVO GENERAL

Favorecer el desarrollo físico personal y el autocuidado, en el contexto de la valoración de la vida y el propio cuerpo, mediante hábitos de higiene, prevención de riesgos y hábitos de vida saludable.

OBJETIVOS ESPECIFICOS

- Integrar el aprendizaje de la educación sexual, afectividad y género con el currículo vigente principalmente en la asignatura de Cs. Naturales.
- Comprender y apreciar la importancia que tienen las dimensiones afectiva, espiritual, ética y social, para un sano desarrollo sexual.
- Reconocer y respetar las diferencias que existen entre género, cómo aprender a respetarla y aceptarla.

- Propiciar el aprendizaje de estrategias de autocuidado en las relaciones afectivas de las y los jóvenes de enseñanza media.

VI. MATRIZ

OBJETIVO GENERAL	OBJETIVOS (OA)	CURSO	ACTIVIDADES	RESPONSABLES	RECURSOS
Favorecer el desarrollo físico personal y el autocuidado, en el contexto de la valoración de la vida y el propio cuerpo, mediante hábitos de higiene, prevención de riesgos y hábitos de vida saludable.	<p>OA3 Observar, describir y valorar las expresiones de afecto y cariño, que dan y, en los ámbitos familiar, escolar y social (por ejemplo, compartir tiempo, escuchar a los demás, dar y recibir ayuda).</p> <p>OA4 Identificar y practicar, en forma guiada, conductas protectoras y de autocuidado en relación a: resguardo del cuerpo y la intimidad la entrega de información personal.</p>	1° Y 2° año básico.	<p>Guiados por el profesor, elaboran una lista de las formas en que les gusta recibir cariño de sus familiares y compañeros; por ejemplo: abrazos, dar la mano, beso en la mejilla. Comentan que estas expresiones de cariño siempre deben ser con el consentimiento del alumno y en ningún caso ser incómodas o confusas.</p> <p>Registran las formas en que les gusta recibir cariño por medio de palabras o dibujos.</p> <p>Los estudiantes observan una imagen grande, un niño y de una niña sin vestimenta. Luego identifican las partes íntimas del cuerpo (pene, testículos, vagina, pechos). El docente explica que estas son privadas y que no deben ser tocadas por otros, excepto en chequeos médicos y rutinas de higiene. Luego los estudiantes proponen medidas para</p>	Docente	<p>Hojas de block</p> <p>Cartulina</p> <p>Lápiz grafito</p> <p>Lapices de colores</p> <p>Tempera</p>

			cuidar su cuerpo; por ejemplo: cerrar la puerta cuando se va al baño, rechazar situaciones de cariños que les pudieran hacer sentir incómodos o confundidos, diciendo “no”, pidiendo ayuda, no guardando secretos. Anotan formas de pedir ayuda a los adultos.		
	<p>OA3 Reconocer y valorar la sexualidad como expresión de amor, vínculo e intimidad entre dos personas y como gestora de su propia vida.</p> <p>OA4 Identificar y practicar en forma autónoma conductas protectoras y de autocuidado en relación a: Resguardo del cuerpo y la intimidad La entrega de información personal. Situaciones de potencial abuso.</p>	3° año básico.	<p>Los estudiantes completan una ficha anónima sobre afectividad y sexualidad, en la cual expliciten qué saben de ella y escriban sus dudas. Se puede utilizar las siguientes preguntas: ¿qué sabe acerca de la sexualidad? , ¿Qué relación tiene la sexualidad con el amor? , ¿Cómo llegó usted al mundo? ¿Qué dudas tiene respecto de la sexualidad?</p> <p>A la sesión siguiente, se propicia una conversación para responder las inquietudes de los alumnos.</p> <p>Los estudiantes observan láminas de un niño y una niña y, conforme el docente va mostrando las diversas partes del cuerpo, van diciendo sus</p>	Docente	Cartulinas Lápices Computador Data

			usando los términos apropiados para ello, como pene, testículos, pechos, vagina. Dan razones por la que es importante respetar y cuidar el propio cuerpo y el de otros.		
	<p>OA3 Reconocer y valorar la sexualidad como expresión de amor, vínculo e intimidad entre dos personas y como gestora de su propia vida.</p> <p>OA4 Reconocer y valorar el proceso de desarrollo afectivo y sexual, describiendo los cambios físicos y afectivos que ocurren en la pubertad y respetar los diferentes ritmos de desarrollo entre sus pares.</p> <p>OA5 Identificar y practicar en forma autónoma conductas protectoras y de autocuidado en relación a: resguardo del cuerpo y la intimidad, la entrega de información personal y situaciones de potencial abuso.</p>	4° año básico.	<p>Divididos en grupos, hacen un listado de ideas de lo que significa para un ser humano estar vivo y por qué la vida es valiosa. Conversan lo que han reflexionado.</p> <p>Luego, el docente les pregunta: ¿cómo surge la vida de los seres humanos? Guía la discusión para que los estudiantes comprendan que la vida surge de un encuentro entre dos personas que permite la unión íntima de ellos, como expresión de su amor.</p> <p>Los estudiantes identifican aspectos físicos que diferencian el desarrollo del hombre y la mujer, listándolos por escrito en grupos de no más de tres personas. Cada grupo elige un representante que lee en voz alta el trabajo realizado.</p>	Docente	<p>Hojas de oficio</p> <p>Lápiz grafito</p>

	<p>OA3 Reconocer y valorar el proceso de desarrollo afectivo y sexual, que aprecia en sí mismo y en los demás, describiendo los cambios físicos, afectivos y sociales que ocurren en la pubertad, considerando la manifestación de estos en las motivaciones, formas de relacionarse y expresar afecto a los demás.</p> <p>OA4 Practicar en forma autónoma conductas protectoras y de autocuidado, como: - mantener una comunicación efectiva con la familia o adulto de su confianza resguardar la intimidad, (por ejemplo, evitando exponer información personal, fotos íntimas a través de redes sociales, protegiéndose de manifestaciones de índole sexual inapropiadas) seleccionar y acudir a fuentes de información confiables (personas significativas, libros y páginas de internet especializadas) realizar un uso seguro de redes sociales.</p>	5° año básico.	<p>Los estudiantes comparan el ciclo vital de una mariposa con el del ser humano para comprender el concepto de etapas de desarrollo y cambios físicos.</p> <p>Los estudiantes reflexionan por escrito sobre la forma en que se comunican con sus padres, apoderados o familiares a su cargo.</p> <p>Se pueden guiar por las siguientes preguntas: ¿Cómo creo que es la comunicación en mi familia? ¿Me siento en confianza para conversar con mis papás? ¿Sobre qué temas me gustaría preguntarles o conversar? ¿Me siento escuchado por ellos? › ¿En qué creo que podríamos mejorar y cómo?</p>	Docente	<p>Computador Data Hojas de block Lápices grafito y de colores.</p>
--	---	----------------	---	---------	---

	<p>OA3 Reconocer y valorar el proceso de desarrollo afectivo y sexual, que aprecia en sí mismo y en los demás, describiendo los cambios físicos, afectivos y sociales que ocurren en la pubertad, considerando la manifestación de estos en las motivaciones, formas de relacionarse y expresar afecto a los demás.</p> <p>OA4 Practicar en forma autónoma conductas protectoras y de autocuidado, como:</p> <ul style="list-style-type: none"> • Mantener una comunicación efectiva con la familia o adulto de su confianza • Resguardar la intimidad, (por ejemplo, evitando exponer información personal, fotos íntimas a través de redes sociales, protegiéndose de manifestaciones de índole sexual inapropiadas) • Seleccionar y acudir a fuentes de información confiables (personas significativas, libros y páginas de internet especializadas). 	6° año básico.	<p>En una lluvia de ideas, señalan los cambios experimentados en la pubertad según lo visto el año pasado en orientación y conversan sobre la evolución que han tenido durante el último año. Luego, en duplas de dos estudiantes, agrupan los cambios según el ámbito en que se producen, reconociendo los cambios fisiológicos (caracteres sexuales secundarios, cambio de estatura, fisonomía del cuerpo), los psicológicos (sentimientos, emociones, intereses, formas de percibirse a sí mismos) y sociales (relaciones entre hombres y mujeres; formas de relacionarse con pares y adultos...). Después comparten sus trabajos. Reflexionan y determinan quiénes son los adultos de confianza a los cuales pueden acudir en caso de tener inquietudes en relación con la sexualidad o en caso de verse expuestos a situaciones de riesgo.</p> <p>Cada alumno puede plantearse las siguientes preguntas: ¿con qué adulto me siento cómodo y seguro?, De las</p>	Docente	<p>Cartulinas de colores. Lápiz grafito Lápices de colores</p>
--	--	----------------	--	---------	--

	<ul style="list-style-type: none">• Realizar un uso seguro de redes sociales		personas adultas que conozco, ¿quiénes me inspiran confianza? ¿a quién o quiénes podría recurrir si necesito ayuda o tengo dudas?
--	--	--	---

OA: objetivos de aprendizaje vinculados al programa de orientación.



PLAN INTEGRAL DE SEGURIDAD ESCOLAR

ESCUELA RURAL FLOR MARÍA L. MUNDACA HENRIQUEZ

DATOS DEL DOCUMENTO

IDENTIFICACIÓN

Código	PISE_01	Revisión	00	Versión	00
Nombre	Plan Integral de Seguridad Escolar				

CREACIÓN Y ACTUALIZACIÓN

Elaborado por	Pamela Solís Solís	Fecha de elaboración
		10/abril/2025
Revisado por	[Haga clic o pulse aquí para escribir texto]	Fecha de revisión
	[Indicar cargo de la persona que revisa]	[Fecha de revisión]
Aprobado por	[Haga clic o pulse aquí para escribir texto]	Fecha de aprobación
	[Indicar cargo de la persona que aprueba]	[Fecha de aprobación]

HISTORIAL DE MODIFICACIONES

Fecha	Revisión	Responsable	Descripción de la modificación

CONTENIDOS

1.	INFORMACIÓN DEL PROCESO	4
1.1.	Descripción.....	4
1.2.	Objetivos específicos	4
1.3.	Alcance	4
2.	TÉRMINOS Y DEFINICIONES	5
3.	FUNCIONES Y RESPONSABILIDADES	7
3.1.	Responsable del establecimiento (Director/a)	7
3.2.	Integrantes del Comité de Seguridad Escolar (CSE)	7
3.2.1.	Responsable del CSE	7
3.2.2.	Coordinador del CSE	8
4.	COMPETENCIA Y CAPACITACIÓN	9
5.	PARTICIPACIÓN Y CONSULTA	10
6.	DESARROLLO DEL PROCESO	11
6.1.	Conformación y funcionamiento del Comité de Seguridad Escolar (CSE)	11
6.1.1.	Determinación de los integrantes del CSE	11
6.1.2.	Generación del programa de trabajo del CSE	11
6.1.3.	Realización de reuniones de trabajo del CSE	12
6.2.	Desarrollo del diagnóstico del Establecimiento Educacional y su entorno	13
6.2.1.	Identificación de amenazas del Establecimiento Educacional	14
6.2.2.	Evaluación de amenazas del Establecimiento Educacional	14
6.2.3.	Determinación de los recursos o medidas de control	15
6.2.4.	Elaboración de mapa(s) de riesgo(s) y recursos	16
6.3.	Planificación de medidas de control y respuesta	17
6.3.1.	Generación del plan de medidas	17
6.3.2.	Generación del plan de respuesta	17
6.4.	Ejercitación, seguimiento y readecuación	20
6.4.1.	Seguimiento del plan de medidas.....	20
6.4.2.	Ejercitación del plan de respuesta.....	20
7.	COMUNICACIÓN	21
8.	REVISIÓN PERIÓDICA	21
9.	INSTRUCTIVOS	¡Error! Marcador no definido.
10.	REGISTROS	24
11.	ANEXOS	25

12. BIBLIOGRAFÍA 26

1. INFORMACIÓN DEL PROCESO

1.1. Descripción

Proceso en donde la escuela rural Flor Mundaca Henríquez establece, implementa y mantiene las actividades, programas preventivos y planes de respuesta necesarios, que permitan integrar y coordinar a la comunidad educativa para una adecuada gestión de los riesgos de emergencia y recursos del establecimiento.

1.2. Objetivos específicos

- Conformar un **Comité de Seguridad Escolar (CSE)** en el establecimiento, designando sus funciones y responsabilidades.
- Determinar un programa de trabajo para el CSE, con las actividades mínimas a desarrollar, las cuales permitan la adecuada implementación de medidas de prevención y respuesta ante situaciones de emergencia.
- Identificar las amenazas específicas para el establecimiento.
- Generar un plan de medidas para corregir las brechas detectadas en la evaluación.
- Generar planes de respuesta sobre cómo responder a situaciones de emergencia generados por cada amenaza.
- Comunicar los planes de respuesta a toda la comunidad educativa.
- Implementar un programa de capacitación, para la comunidad educativa con funciones y responsabilidades específicas en el plan de respuesta.
- Implementar una planificación de simulacros y/o simulaciones para las amenazas (situaciones de emergencia) identificadas.

1.3. Alcance

Este Plan Integral de Seguridad Escolar (PISE) es aplicable para la escuela rural Flor Mundaca Henríquez.

2. TÉRMINOS Y DEFINICIONES

3.1. ACTIVIDAD

Describe las acciones establecidas en un plan. Responde a la pregunta ¿qué se hace?

3.2. AMENAZA

Se concibe como un factor externo de riesgo, representado por la potencial ocurrencia de un evento en un lugar específico, con una intensidad y duración determinada, no predecible. Si bien la amenaza se define como un factor externo en relación a un sistema, es necesario señalar que las amenazas pueden provenir tanto de la naturaleza como de la organización del sistema mismo, es decir, se pueden clasificar como amenazas de origen natural o como amenazas producto de la actividad humana o antrópica.

3.3. ANÁLISIS DEL RIESGO

Proceso cuyo objetivo es comprender la naturaleza del riesgo y determinar el nivel de riesgo.

3.4. CICLO PARA MANEJO DEL RIESGO

Conjunto de actividades derivadas de la administración de la protección civil y que corresponden al esfuerzo de detección y dimensionamiento de los riesgos, para prevenir eventos destructivos, (emergencias o desastres), o bien, frente a los inevitables, responder minimizando las pérdidas y acrecentando las capacidades de recuperación ante sus efectos.

3.5. CONSULTA

Búsqueda de opiniones antes de tomar una decisión.

3.6. DESEMPEÑO DE LA SST

Desempeño relacionado con la eficacia de la prevención de lesiones y deterioro de la salud para los trabajadores y de la provisión de lugares de trabajo seguro y saludable.

3.7. EMERGENCIA

Es un evento causado por la naturaleza o por la actividad humana que produce una alteración en la comunidad, sistema o grupo, no superando su capacidad de respuesta frente a él mismo.

3.8. EVALUACIÓN DEL RIESGO

Proceso total de identificación del riesgo, análisis del riesgo y valoración del riesgo.

3.9. MEJORA CONTINUA

Actividad recurrente para mejorar el desempeño.

3.10. METODOLOGÍA AIDEP

Metodología para el diagnóstico de los riesgos y recursos, establecida en el D.S. N° 156 del año 2002 del Ministerio del Interior y Seguridad Pública, que aprueba el Plan Nacional de Protección Civil.

La sigla AIDEP contempla los conceptos de: Análisis histórico, Investigación, Definición de Prioridades, Elaboración de Mapas de Riesgos, Planificación para la Reducción del Riesgo de Desastres.

3.11. METODOLOGÍA ACCEDER

La metodología ACCEDER es una herramienta simple de fácil manejo destinada a guiar y facilitar la elaboración de un Plan de respuesta o emergencia, considerando los principios de ayuda mutua y uso escalonado de los recursos, de acuerdo a cada realidad específica.

La metodología cubre por etapas, las acciones y medidas fundamentales a tener en cuenta en la acción de respuesta, como son: **Alarma, Comunicaciones, Coordinación, Evaluación Primaria o Preliminar, Decisiones, Evaluación Secundaria y la Readecuación del Plan**, con lo que se conforma el acróstico ACCEDER.

3.12. NIVEL DE RIESGO

Magnitud de un riesgo o combinación de riesgos, expresada en términos de la combinación de sus consecuencias y su probabilidad.

Representa la potencialidad de experimentar daños y pérdidas de vidas humanas, económicas o ambientales en el Establecimiento Educacional.

3.13. ORGANIZACIÓN

Persona o grupo de personas que tienen sus propias funciones con responsabilidades, autoridades y relaciones para el logro de sus objetivos.

3.14. PARTICIPACIÓN

Acción y efecto de involucrar en la toma de decisiones.

3.15. PLAN DE RESPUESTA

Todas las actividades, acciones o gestiones, destinadas a reducir al mínimo la pérdida de vidas humanas, a través de la organización, planificación y entrenamiento previo (ejercicios de simulacros y/o simulaciones) de procedimientos de respuesta, para que estas sean oportunas y eficaces. También se conoce como Plan de emergencias.

3.16. SITUACIÓN DISRUPTIVA

Situaciones que generan alteraciones o interrupciones en el desarrollo de actividades en el Establecimiento Educacional producto de la ocurrencia de un evento, que comprometen el habitual funcionamiento del establecimiento.

3.17. VERIFICACIÓN

Confirmación mediante la aportación de evidencia objetiva de que se han cumplido los requisitos especificados.

Aborda metodológicamente las etapas de prevención o supresión, mitigación, preparación, alerta, respuesta, rehabilitación y reconstrucción.

3.18. VULNERABILIDAD

Factor interno de riesgo de un sujeto, objeto o sistema expuesto a una amenaza, que corresponde a su disposición intrínseca de ser dañado. La vulnerabilidad se conceptualiza como un producto social, que se refiere a la propensión o susceptibilidad, derivada de la estructura y funcionamiento de un sistema social, a sufrir daño, lo cual se va a traducir en la capacidad (o falta de capacidad) de una comunidad de anticipar, sobrevivir y resistir y recuperarse del impacto de una situación de desastre.

3. FUNCIONES Y RESPONSABILIDADES

3.1. Responsable del establecimiento (Director/a)

El RESPONSABLE DEL ESTABLECIMIENTO, tendrá las siguientes funciones y responsabilidades:

- Velar por la conformación y funcionamiento del Comité de Seguridad Escolar (CSE), asegurando el desarrollo y cumplimiento de su programa de trabajo.
- Convocar a los representantes de la comunidad educativa, consejo escolar con el objetivo de consultar materias específicas del PISE.
- Comunicar a toda la comunidad educativa del establecimiento sobre los integrantes, funciones y responsabilidades del CSE.
- Controlar los trabajadores que realizan funciones de respuesta e intervención en caso de emergencias potenciales, del equipo al cual pertenece y la función que debe desempeñar.
- Controlar y registrar todos los extintores de incendio y dispositivos de emergencia que se encuentran en el Establecimiento Educacional.
- Verificar la implementación de los recursos y/o medidas conforme a las fechas establecidas en el plan de medidas.

3.2. Integrantes del Comité de Seguridad Escolar (CSE)

LOS INTEGRANTES DEL COMITÉ DE SEGURIDAD ESCOLAR (CSE), transversalmente tendrán la responsabilidad de participar activamente en las reuniones del CSE, aportando la información necesaria y oportuna para decidir sobre las acciones o actividades que se deben implementar en el establecimiento.

En el CSE tiene la misión de elaborar y mantener el Plan Integral de Seguridad Escolar con todas las actividades, programas u otros que de él se desprendan, podrá ser integrado por representantes de la comunidad educativa y representantes de otras instituciones que puedan colaborar técnicamente.

3.2.1. Responsable del CSE

El CSE designará entre sus integrantes a un RESPONSABLE DEL CSE, el que tendrá las siguientes funciones y responsabilidades:

- Disponibilizar los tiempos, espacios, recursos, equipos, entre otros, para el funcionamiento eficiente y eficaz del CSE.
- Asegurar que se implemente adecuadamente las acciones del programa de trabajo generado por el CSE.
- Presidir y apoyar al CSE y sus acciones en sus reuniones.
- Promover y dirigir el proceso de diseño y actualización permanente del Plan Integral de Seguridad Escolar del Establecimiento Educacional.
- Dar cumplimiento a lo solicitado por la Superintendencia de Educación (Ord.N°156, Informa

sobre Exigencias de Seguridad en Establecimientos Educacionales, Superintendencia de Educación, 2014): “El Reglamento Interno del establecimiento debe contener las medidas de prevención y los protocolos de actuación para el caso de accidentes”.

- Considerar en el Plan de Mejoramiento Educativo (PME) y en los otros instrumentos de gestión del Establecimiento Educacional, acciones que posibiliten el aprendizaje de la seguridad escolar y la convivencia como parte del respeto a la propia vida y la de los demás.

3.2.2. Coordinador del CSE

El CSE designará entre sus integrantes a un COORDINADOR DEL CSE, el que tendrá las siguientes funciones y responsabilidades:

- Coordinar internamente las distintas áreas internas y a los demás integrantes de la comunidad escolar.
- Coordinar todas y cada una de las actividades que efectúe el CSE.
- Mantener las relaciones interinstitucionales con otros organismos como: Organismo Administrador (OA), junta de vecinos, Municipalidad, salud, bomberos, carabineros, proveedores de servicios básicos, otros según corresponda.
- Promover que los integrantes del Comité actúen con pleno acuerdo; arbitrando las medidas que permitan administrar eficiente y eficazmente los recursos, las comunicaciones, las reuniones y la mantención de registros, documentos necesarios y actas que se generen.
- Vincular dinámicamente los distintos programas que formarán parte o son parte de la gestión educativa. Esta coordinación permitirá un trabajo armónico en función del objetivo en común que es la seguridad.

4. COMPETENCIA Y CAPACITACIÓN

Para implementar el PLAN INTEGRAL DE SEGURIDAD ESCOLAR, los responsables indicados en el punto anterior deberán contar con las capacitaciones para adquirir las competencias requeridas para este proceso, las que se encontrarán a disposición en la plataforma de ACHS CAPACITACIÓN.

Responsable del Establecimiento Educacional

Deberá efectuar las siguientes capacitaciones:

- Gestión de emergencias y su operatividad en el mundo actual
- Plan integral de seguridad escolar (PISE)
- Emergencia y evacuación escolar

Integrantes del CSE

Deberán efectuar las siguientes capacitaciones:

- Gestión de emergencias y su operatividad en el mundo actual
- Plan integral de seguridad escolar (PISE)
- Emergencia y evacuación escolar

Comunidad educativa

De manera complementaria se podrán desarrollar actividades de capacitación que permitan sensibilizar a los distintos integrantes de la comunidad educativa, las que deberán ser enfocadas en los distintos públicos:

- ✓ Trabajadores del establecimiento (Docentes, auxiliares, asistentes de la educación, entre otros)
 - Gestión de emergencias y su operatividad en el mundo actual
 - Plan integral de seguridad escolar (PISE)
 - Emergencia y evacuación escolar
- ✓ Representantes de padres, madres, apoderados y estudiantes

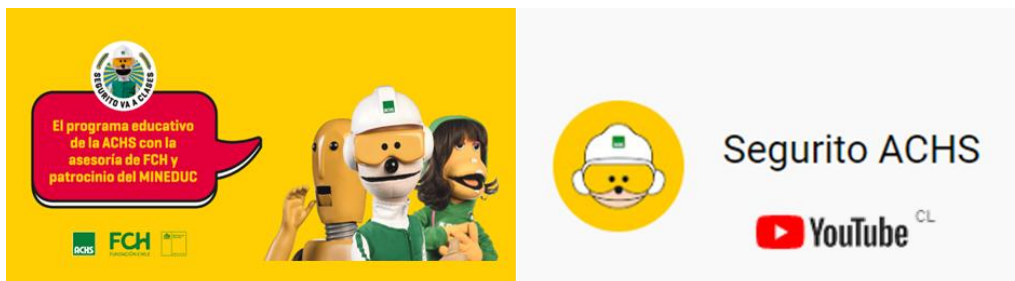

En el portal de “**Segurito va a clases**” <https://seguritovaaclasses.achs.cl/index.html>, se encuentra material didáctico y audiovisual de su programa educativo, que promueve una cultura de prevención y autocuidado desde etapas tempranas de aprendizaje (1ero, 2do y 3ro básico).

También en el canal de YouTube “**Segurito ACHS**” <https://www.youtube.com/c/SeguritoACHS>, se dispone de videos educativos con temas de prevención y emergencias.

5. PARTICIPACIÓN Y CONSULTA

Para implementar el PLAN INTEGRAL DE SEGURIDAD ESCOLAR se ejecutarán actividades de participación y consulta tendientes a asegurar que exista representatividad de toda la comunidad educativa.

Determinar las amenazas del Establecimiento Educacional

Esta etapa se realizará con la participación del máximo de personas involucradas con el Establecimiento Educacional, a fin de facilitar la labor del Comité de Seguridad Escolar, para ello el RESPONSABLE DEL ESTABLECIMIENTO convocará a los representantes de la comunidad educativa con el objetivo de consultar específicamente sobre:

- La identificación histórica de amenazas del Establecimiento Educacional.
- La investigación en terreno de las condiciones actuales del Establecimiento Educacional.
- Generar acuerdos sobre el desarrollo de ejercicios, prácticas o simulacros periódicos que se realicen en el Establecimiento Educacional, para asegurar su efectividad.

Al finalizar esta actividad deberá mantener registro de los resultados obtenidos a través de:

- Reunión del CSE y dejando un registro.

6. DESARROLLO DEL PROCESO

6.1. Conformación y funcionamiento del Comité de Seguridad Escolar (CSE)

El RESPONSABLE DEL ESTABLECIMIENTO asegura la conformación y funcionamiento del CSE, como base de la organización y participación de toda la comunidad educativa con el objetivo fundamental de reducir los riesgos internos y externos de las amenazas que se identifiquen en el Establecimiento Educacional.

La misión del CSE es coordinar a la comunidad educativa, con sus respectivos representantes, a fin de alcanzar una activa y masiva participación en un proceso que los compromete a todos, para lograr la construcción de un establecimiento resiliente, más seguro y mejor preparado frente a diversas amenazas.

6.1.1. Determinación de los integrantes del CSE

Con fecha 10/04/2024, se ha determinado y comunicado los integrantes del CSE, los que asegurarán el cumplimiento de las funciones y responsabilidades del punto 4 del presente plan.

Función	Nombre	Institución
Responsable de CSE	Pamela Solís S.	Escuela Flor Mundaca
Coordinador del CSE	Angélica Villanueva A.	Escuela Flor Mundaca
Líder de respuesta del Establecimiento	Marina Viveros	Escuela Flor Mundaca
[Representante docentes]	Verónica Villegas H.	Escuela Flor Mundaca
[Representante estudiantes]	Martina Caman	Escuela Flor Mundaca
[Representante apoderados]	Alejandra Pacheco F.	Escuela Flor Mundaca

El hito de constitución del CSE se realiza en la primera reunión que se sostenga, lo cual será registrado por el RESPONSABLE DEL CSE en el registro **PISE_01_REG_01 – Acta de constitución CSE**.

6.1.2. Generación del programa de trabajo del CSE

El RESPONSABLE DEL CSE en conjunto con los otros integrantes del CSE determina y planifica las actividades orientadas a las etapas de prevención, mitigación y preparación del Establecimiento Educacional ante las situaciones de emergencias potenciales. Estas actividades se enfocarán principalmente en 3 líneas de acción:

Recabar información detallada (riesgos y recursos) y actualizarla permanentemente.

- **Investigación y análisis histórico:** Se determinará si el Establecimiento Educacional o su entorno fueron afectados por emergencias, desastres o catástrofes en el pasado (incluyendo situaciones disruptivas internas). Las fuentes de información a considerar son trabajadores(as) antiguos, comunidad, municipalidad, bomberos, carabineros, otros actores o registros históricos. Para esta actividad se cuenta con el registro **PISE_01_REG_04_Análisis histórico e investigación en terreno**.
- **Identificación de amenazas y evaluación de riesgos:** Se identificará y registrará las amenazas, considerando la información recabada en la investigación y análisis histórico. Posteriormente, se debe evaluar el riesgo que presenta cada una de estas amenazas. Para esta actividad se

cuenta con el registro ***PISE_01_REG_05_ Identificación y evaluación de amenazas.***

- **Elaboración de mapa(s) de riesgo(s):** Posterior a la evaluación de amenazas se confeccionará el mapa o plano de ubicación del Establecimiento Educacional, con su entorno próximo, incluyendo las amenazas y recursos internos y externos.

Para el desarrollo, se dispone del Instructivo ***PISE_01_ITT_01 Mapas de riesgos.***

Diseñar y ejecutar programas concretos de trabajo permanente que proyecten su accionar a toda la comunidad educativa.

- **Generación del plan de medidas:** Se planificará todas aquellas actividades, acciones y gestiones tendientes a suprimir o evitar definitivamente aquellos sucesos naturales o generados por la actividad humana que causen daño y/o que permitan reducir o aminorar el impacto, de tal manera que disminuyan la vulnerabilidad (riesgos elevados) de las personas, infraestructura, servicios o medios de vida presentes en el Establecimiento Educacional
- **Plan(es) de respuesta(s) a la amenaza(s):** Se planificará y documentarán las acciones para la atención y control de una situación de emergencia. Se llevarán a cabo inmediatamente de iniciado u ocurrido el evento o incidente las que tendrán por objetivo salvar vidas, reducir el impacto en el Establecimiento Educacional y disminuir las pérdidas.

Diseñar y actualizar continuamente el Plan Integral de Seguridad Escolar y programar ejercicios periódicos de los Planes de Respuestas frente a las diversas amenazas o emergencias que se produzcan.

- **Programa de simulacros y/o simulaciones:** Se confeccionará un programa de ejercicios de simulacro y/o ejercicios de simulación para evaluar la respuesta planificada por cada amenaza, para que estas sean oportunas y eficaces
- **Realizar investigación de los accidentes:** Sea que estos ocurrieran a los alumnos o a cualquier integrante de la comunidad educativa, lo que permita determinar sus causas y establecer medidas de control.

Este programa se registrará por el RESPONSABLE DE CSE en el registro ***PISE_01_REG_02 – Programa de trabajo del CSE.***

6.1.3. Realización de reuniones de trabajo del CSE

El RESPONSABLE DEL CSE citará las actividades mínimas necesarias para el adecuado funcionamiento del CSE, para ello se reunirán a intervalos planificados y no planificados, de acuerdo al objetivo de cada reunión, según se detalla:

- **Reuniones ordinarias:** Revisión del avance de las actividades del programa de trabajo, los resultados de los ejercicios, prácticas o simulacros, entre otros temas relevantes, cuya periodicidad se acuerda al momento de generar el programa de trabajo

- **Reuniones extraordinarias:** Cada vez que se declaren situaciones de emergencias, donde se analizarán los resultados de la respuesta efectuada y se definirán las acciones de las etapas de reconstrucción y/o rehabilitación

En el caso de ser necesario, en relación a los temas a tratar, se convocará a estas reuniones a los apoyos externos: Organismo Administrador (OA), junta de vecinos, Municipalidad, Salud, Bomberos, Carabineros, Proveedores de servicios básicos, entre otros.

El RESPONSABLE DEL CSE documentará el resultado de estas reuniones en el registro

PISE_01_REG_03 – Acta de reunión del CSE.

6.2. Desarrollo del diagnóstico del Establecimiento Educacional y su entorno

El objetivo del diagnóstico es lograr una completa visión de lo que puede ocurrir; cómo evitar que ocurra; o bien, al no ser evitable, que el evento dañe lo menos posible a la Comunidad Educativa, particularmente a los estudiantes que están bajo su responsabilidad, de tal manera de otorgar mejores condiciones de seguridad al Establecimiento Educacional y su entorno. Para lo anterior, el CSE identificará las amenazas y evaluará el riesgo del Establecimiento Educacional, utilizando como base la metodología AIDEP¹ que contempla el desarrollo de elementos para el análisis de la realidad del Establecimiento Educacional, los que requieren una permanente retroalimentación, considerando los siguientes pasos:

A	Análisis histórico: Se realizará una revisión de antecedentes que permitan determinar si el Establecimiento Educacional o su entorno fueron afectados por emergencias, desastres o catástrofes en el pasado (incluyendo situaciones disruptivas internas). La etapa de análisis histórico, es necesaria para el desarrollo del punto 6.2.1 Identificación de amenazas del Establecimiento Educacional.
I	Investigar en terreno: Implicará recorrer todas las instalaciones del Establecimiento Educacional y su entorno para determinar si las amenazas históricas aún persisten y además de reconocer las nuevas que está expuesto el Establecimiento Educacional, así como los recursos y vulnerabilidades respecto a cada amenaza. La etapa de investigación en terreno, es necesaria para el desarrollo del punto 6.2.1 Identificación de amenazas del Establecimiento Educacional.
D	Discutir las prioridades: Con los antecedentes del análisis histórico y la investigación en terreno, se definirá la priorización de las medidas a implementar, ya sea por el factor tiempo/recurrencia o por el impacto o gravedad del daño que pudiera presentarse. La etapa de discusión de prioridades se dará tras el cálculo del Nivel de Riesgo (NR) en el punto 6.2.2 Evaluación de amenazas del Establecimiento Educacional.
E	Elaborar mapas de riesgo: Una vez ejecutado el análisis de priorización, se confeccionarán los mapas de riesgos, que puede corresponder a un croquis o plano (instrumento visual), los que deberán permitir identificar o advertir mediante simbología

¹ AIDEP: Metodología Global que, apuntando a un proceso de microzonificación de riesgos y de recursos, como base de diagnóstico, permite diseñar una planificación adecuada a las específicas realidades locales, privilegiando la prevención. El acrónimo da cuenta de las siguientes etapas: Análisis Histórico, Investigación en Terreno, Discusión, Elaboración de Mapas y cartografías y la Planificación Integral en Protección Civil.

	<p>clara, los riesgos y recursos disponibles en los lugares físicos que componen el Establecimiento Educacional.</p> <p>La elaboración de los mapas de riesgos se desarrollará en el punto 6.2.4 Elaboración de mapa(s) de riesgo(s) y recursos.</p>
P	<p>Planificar actividades específicas: Esta planificación reunirá de forma ordenada y priorizada todas las actividades y/o medidas de control que se podrían implementar a partir de la identificación de amenazas y evaluación de las vulnerabilidades y recursos del Establecimiento Educacional.</p> <p>La etapa de planificación se desarrollará en el punto 6.3 Planificación de medidas de control y respuesta.</p>

Los integrantes del CSE se encargarán de gestionar las actividades necesarias para el levantamiento de la información por medio del modelo indicado, las que servirán de base para planificar medidas de prevención y planes de respuesta, para la comunidad educativa.

6.2.1. Identificación de amenazas del Establecimiento Educacional

El RESPONSABLE DEL CSE, por medio del cumplimiento de las dos primeras etapas del AIDEP, Análisis histórico e Investigación en terreno desarrolladas, se reconocerá y registrará las amenazas que pueden afectar al Establecimiento Educacional, clasificándose en:

- **Amenazas generales:** Corresponde a las amenazas que, por definición de la ONEMI² (amenazas generales sismos, incendio estructural, corte de agua, corte de energía eléctrica, asalto/robo), se encuentran presente en todos los centros de trabajo ubicados en Chile por lo tanto aplicable a todos los Establecimientos Educativos
- **Amenazas específicas:** Corresponde a las amenazas que dependen de la ubicación geográfica y/o de las actividades del Establecimiento Educacional

Estas amenazas serán registradas **PISE_01_REG_05_ Identificación y evaluación de amenazas.**

6.2.2. Evaluación de amenazas del Establecimiento Educacional

El RESPONSABLE DEL CSE, analizará y evaluará el riesgo para la comunidad educativa, minimizando las vulnerabilidades y aumentando sus capacidades de prevención, mitigación y/o respuesta. Dicho lo anterior, para comprender el concepto de riesgo en el contexto del Establecimiento educacional, se puede plantear la siguiente ecuación:

$$\text{RIESGO} = \frac{\text{AMENAZA} \times \text{VULNERABILIDAD}}{\text{CAPACIDAD}}$$

² Con la promulgación de la Ley 21364 / 2021 del Ministerio del Interior y Seguridad Pública, se sustituye la Oficina Nacional de Emergencia (ONEMI) por el Servicio Nacional de Prevención y Respuesta ante Desastres (SENAPRED).

Por lo tanto, al aumentar las capacidades del establecimiento, el riesgo disminuye, pues son variables inversamente proporcionales. Al aumentar las Capacidades, las comunidades educativas avanzan a disminuir sus vulnerabilidades.

La evaluación del nivel de riesgo de cada amenaza identificada, permite establecer prioridades de acción para abordar las situaciones de riesgo detectadas en los pasos anteriores, para ello se considerará de mayor a menor prioridad las situaciones de riesgo detectadas. Esta priorización se puede realizar en base a dos factores: **factor recurrencia** (eventos que se producen frecuentemente) y **factor impacto** (mayor daño que pudiese provocar), es decir, analizar y hacerse la pregunta ¿Qué nos afecta más? o ¿Qué ocurre más seguido?, determinando las factibilidades de acceder a recursos o medios externos cuando sea necesario.

En esta etapa de discusión y análisis de los riesgos y recursos detectados, el Comité de Seguridad Escolar, puede invitar a representantes de Carabineros, Salud, Bomberos y otros organismos o instancias técnicas con el propósito de analizar y discutir las situaciones de riesgos detectadas y las capacidades identificadas para otorgarles la debida priorización. Estas amenazas serán analizadas en ***PISE_01_REG_05_ Identificación y evaluación de amenazas.***

6.2.3. Determinación de los recursos o medidas de control

El RESPONSABLE DEL CSE, una vez realizada la etapa de evaluación de las amenazas, determina las medidas de control o recursos necesarios para disminuir los niveles de riesgos del Establecimiento Educacional.

Para la selección de recursos y medidas de control tendrá en cuenta todas las obligaciones de la organización, los compromisos voluntarios, los puntos de vista de la Comunidad Educativa y su jerarquización según corresponda.

La jerarquía de controles es un enfoque sistemático para eliminar los peligros y reducir los niveles de riesgos, considerando los pasos en un orden clasificado y secuencial, comenzando con la eliminación y sustitución, siguiendo con los controles de ingeniería, controles administrativos y equipos de protección personal.

Considerando que:

- **Eliminación:** Corresponderá a las medidas de control que remueven la exposición al peligro, generado por el rediseño de los procesos, cambios de maquinarias/equipos o cambios de las materias primas.
- **Sustitución:** Corresponderá a las medidas de control que reducirán significativamente el riesgo, generado por el remplazo de los materiales, sustancias o procesos.
- **Controles de ingeniería / técnicos:** Corresponderá a las medidas de control que generarán intervenciones activas en el origen, considerará dispositivos técnicos que ayudan a que los peligros sean contenidos, limitados o aislados de una mejor manera.
-

Estas tres opciones deberán ser la primera elección ya que estos controles funcionan independientemente de las decisiones humanas, previniendo el contacto del peligro con el trabajador. Adicionalmente, podrá implementar medidas de más baja jerarquía, como:

- **Disposiciones administrativas de control:** Corresponderá a las medidas que se establecerán cuando no es posible indicar controles de jerarquía superior o que las complementan, corresponden a señalización, capacitación, procedimientos de trabajo, permisos de trabajo, entre otros.
- **Equipos de Protección Personal (EPP):** Corresponderá al último recurso para reducir los riesgos. Las que deberá considerar cuando no se puedan implementar los métodos de control indicados anteriormente o cuando estos no dan suficiente protección.

La determinación de las medidas de control y recursos se desarrollará en ***PISE_01_REG_05_ Identificación y evaluación de amenazas.***

6.2.4. Elaboración de mapa(s) de riesgo(s) y recursos

El RESPONSABLE DEL CSE, con la información obtenida en los puntos anteriores, confecciona un documento gráfico de representación convencional con el objeto de mostrar la distribución espacial o geográfica (mapa, plano o croquis) del Establecimiento Educacional y su entorno. Este mapa ayudará a la visualización de riesgos priorizados y recursos recopilados en las etapas anteriores, para lograr una planificación en prevención y elaborar planes de respuesta frente a esos riesgos.

- **Mapa de riesgos y recursos externo del Establecimiento Educacional:** Se ubicará geográficamente el Establecimiento Educacional con su entorno próximo, registrando con símbolos las amenazas con su riesgo asociado (amenazas externas, árboles que representan un peligro para la escuela, entre otras) y los recursos existentes (zonas de seguridad, vías de evacuación, entre otras).
- **Mapa de riesgos y recursos interno del Establecimiento Educacional:** Se identificará la separación de pisos, áreas o zonas necesarias para diferenciar adecuadamente los riesgos asociados a las amenazas internas (por ej. lugares de almacenamiento de combustibles, potenciales fuentes de fuego, desniveles, entre otros) y los recursos (por ej. red húmeda y seca, extintores, zonas de seguridad, vías de evacuación, puertas de emergencia, entre otros).

El mapa también puede ser trabajado por los estudiantes en una o más asignaturas o a través de la metodología de proyectos seleccionando objetivos de aprendizaje que se deseen impulsar para el desarrollo del autocuidado.

El mapa, ubicado en un lugar visible dentro del Establecimiento Educacional con la intención de que toda la comunidad educativa tenga acceso a él, se mantendrá en el registro

PISE_01_REG_07 Listado de mapas de riesgos y recursos, para el control de versiones.

Se desarrollará utilizando como base el instructivo ***PISE_01_ITT_01 Mapas de riesgos.***

6.3. Planificación de medidas de control y respuesta

Esta etapa del Plan Integral de Seguridad Escolar reunirá en forma ordenada y organizada cada uno de los elementos, acciones, ideas, programas, etc., que se estimen necesarios para prevenir, reducir o estar preparados frente al impacto de riesgos, los cuales serán vinculados con los instrumentos de gestión del Establecimiento Educacional (Plan de Mejoramiento Educativo, Programa de Integración Escolar, Plan de Gestión de la Convivencia Escolar, Reglamento Interno, entre otros).

También se debe considerar que la planificación, se sustenta en los siguientes elementos:

- La información contenida en el Mapa(s) de Riesgos y Recursos.
- Las prioridades establecidas en el Diagnóstico.
- La planificación y gestión con la Comunidad Educativa para elaborar planes de medidas preventivas y planes para la respuesta planificada.

6.3.1. Generación del plan de medidas

El RESPONSABLE DEL CSE, planifica la implementación de las medidas de control determinadas en la etapa anterior (punto 6.2.3 Determinación de los recursos o medidas de control), considerando que se establezca a nivel de detalle las medidas o recursos para la prevención o mitigación que se deben ejecutar en el Establecimiento Educacional, considerando la siguiente información:

- Descripción detallada de la medida o recurso
- El responsable de la implementación
- Los informes y/o registros requeridos para evidenciar la implementación
- Los plazos previstos para la realización
- Fecha en que se llevará a cabo la verificación de la medida

La planificación y verificación de las medidas de control se efectuará en el registro

PISE_01_REG_06 Plan de medidas de control.

6.3.2. Generación del plan de respuesta

El RESPONSABLE DEL CSE, desarrollará la forma para responder ante cada situación de emergencia potencial que pudiera afectar la seguridad de la Comunidad Educativa y personas en general que se encuentren en el Establecimiento Educacional.

Para ello identificará y registrará los recursos humanos y equipos de respuesta a las emergencias, así como los planes de respuesta que se determinen para todas las amenazas del Establecimiento Educacional, es por esto que se mantendrá un plan de respuesta a nivel de Establecimiento Educacional, el cual podrá ser complementado con uno o varios planes de respuesta a nivel de área, en cuyo caso deberá conservar la consistencia y coordinación entre ambos.

Para la elaboración de los Planes de Respuesta o Protocolos por cada riesgo identificado se utiliza la metodología ACCEDER³, que facilita su diseño permitiendo a los responsables de responder la emergencia recordar fácilmente los aspectos que siempre deberán estar presentes en un Plan de Respuesta y que necesariamente requieren una adecuada preparación para su efectiva articulación.

El acróstico da cuenta de las siguientes etapas:

ALERTA / **A**LARMA
COMUNICACIÓN Y **C**APTURA DE INFORMACIÓN
COORDINACIÓN (ROLES)
EVALUACIÓN (PRELIMINAR)
DECISIONES
EVALUACIÓN (SECUNDARIA)
READecuACIÓN DEL PLAN DE EMERGENCIA

Alcance del plan de respuesta

Determinará el alcance que tendrá la respuesta planificada, considerando lo siguiente:

- Nivel Establecimiento Educacional
- Nivel área del Establecimiento Educacional

Designación de responsables específicos para la respuesta

Identificará y designará a los responsables titulares y reemplazantes que intervienen en la respuesta, considerando los siguientes roles:

- Responsables de alerta y alarma
- Responsables de comunicación e información
- Líderes de evacuación por área, estos deben ser registrados en ***PISE_01_REG_09 Líderes de evacuación por área.***

Identificación de personas en situación de discapacidad o necesidades especiales

Registrará el nombre de las personas en situación de discapacidad y los estudiantes con necesidades especiales que dificulte su desplazamiento ante una evacuación, indicando el tipo de discapacidad, necesidades y la ayuda necesaria para que sea considerado en la gestión

³ ACCEDER: Metodología que facilita el diseño de Protocolos de Actuación o Planes Operativos de Respuesta a emergencias, desastres o catástrofes, y permite a los administradores de emergencia recordar fácilmente los aspectos que siempre deberán estar presentes en un Plan de Respuesta y que necesariamente requieren una adecuada preparación para su efectiva articulación. El acróstico da cuenta de las siguientes etapas: Alarma, Comunicaciones, Coordinación, Evaluación Primaria o Preliminar, Decisiones, Evaluación Secundaria y la Readecuación del Plan de Emergencia.

previa y durante una emergencia. Este registro se realizará en ***PISE_01_REG_08 Personas en situación de discapacidad o necesidades especiales.***

Descripción de la respuesta por amenaza

Serán las acciones que ejecutará principalmente durante la emergencia. Deberá considerar a lo menos:

- Acciones de evaluación preliminar: Será la evaluación que se realizará al inicio de la emergencia, por ejemplo: ¿qué materiales se encuentran en el lugar del incendio?
- Decisiones: Serán las medidas inmediatas que surgen tras la evaluación preliminar
- Evaluación secundaria: Serán las evaluaciones que se ejecutarán en el transcurso de la emergencia, servirán para determinar si las decisiones siguen siendo adecuadas, por ejemplo: ¿el fuego se está propagando a la bodega de materiales peligrosos?
- Readecuación del plan: Serán las medidas que surgirán tras las evaluaciones secundarias durante la emergencia o posterior a ella

Documentación de los planes de respuesta

Los planes de respuesta se mantendrán documentados y disponibles, para ello se utilizará el documento del anexo ***PISE_01_ANEXO_01 Plan de respuesta establecimiento educacional.***

6.4. Ejercitación, seguimiento y readecuación

Las acciones definidas en el plan o programa con medidas de prevención deben ser sometidos a un seguimiento de acuerdo al cronograma establecido en su formulación, de igual forma, los planes de respuesta deben ser ejercitados para evaluar su funcionamiento.

El seguimiento permitirá verificar el logro de los objetivos y diseñar nuevos planes o programas de acuerdo a las realidades que se vayan presentando. Se debe considerar la evaluación y satisfacción de los estudiantes, docentes y no docentes.

6.4.1. Seguimiento del plan de medidas

Una vez planificadas las medidas de control y cumplidos los plazos de implementación, el RESPONSABLE DE CSE, verifica que las acciones se encuentran implementadas conforme a lo planificado, calificándolas de la siguiente manera:

- **Implementación fue tal como se planificó:** Corresponde a aquellas medidas que cumplieron con lo indicado en el plan, según la descripción de la medida, responsable y el plazo.
- **Implementación fue de mayor alcance a lo planificado:** Corresponde a aquellas medidas que cumplieron con lo indicado en el plan, pero teniendo un mayor alcance según la descripción de la medida, responsable y el plazo.

Se realizará en el registro ***PISE_01_REG_06 Plan de medidas de control.***

6.4.2. Ejercitación del plan de respuesta

Con el objeto de verificar que la respuesta planificada se mantenga de acuerdo a los resultados esperados, el RESPONSABLE DEL CSE evaluará el resultado de la respuesta activada ante casos de emergencias reales y de los ejercicios prácticos, para ello, mantendrá un programa de ejercicios prácticos de simulacro y/o ejercicios de simulación, considerando lo siguiente:

- Registrar todos los simulacros o simulaciones y los resultados obtenidos

Los ejercicios prácticos se registrarán en ***PISE_01_REG_10 Ejercicios prácticos***, y sus evaluaciones en ***PISE_01_REG_11 Evaluación de ejercicios prácticos.***

7. COMUNICACIÓN

Una vez implementado el PLAN INTEGRAL DE SEGURIDAD ESCOLAR, el CSE será el encargado de la comunicación de los resultados a todos los integrantes de la Comunidad Educativa, teniendo en cuenta características tales como la diversidad en el lugar de trabajo, los niveles de alfabetización, el dominio del idioma, entre otros.

Difusión de la conformación del CSE

Una vez conformado el CSE, realizará difusión a los trabajadores del Establecimiento Educacional sobre los integrantes, funciones y responsabilidades del comité. Esto se realizará a través de:

- Una reunión con trabajadores del establecimiento educacional dejando registro documentado de la entrega de esta información.

Planes de respuesta

El CSE efectuará un proceso de sensibilización para que los integrantes de la Comunidad Educativa conozcan y participen adecuadamente en las actividades del plan de respuesta y sobre su responsabilidad en ellos, considerando el desarrollo de ejercicios prácticos (simulación o simulacros), buscando generar un ambiente de cooperación. Esto se realizará a través de:

- Una reunión con trabajadores, dejando registro documentado de la entrega de esta información.

8. REVISIÓN PERIÓDICA

El RESPONSABLE DEL CSE ejecutará una revisión cuando existan las siguientes situaciones:

- Remodelar, reubicar o ampliar el Establecimiento Educacional, área o parte de las instalaciones
- Cambio de personal (incorporación o desvinculación)
- Incorporar nuevas herramientas, maquinaria y/o instrumentos de trabajo (tecnología)
- Fusionar procesos, áreas o centros de trabajo
- Cambiar los procesos de operación o servicios
- Rediseñar total o parcialmente, procesos o estructura organizacional
- Cambiar materias primas

En caso de existir las situaciones anteriores, estos deberán ser incluidos desde la etapa de identificación de amenazas en adelante. Esta actividad se realizará a través de:

- Reunión y dejando un registro
- Reunión de alta dirección quedando registrada en el acta.

- PISE_01_ITT_01 Mapas de riesgos

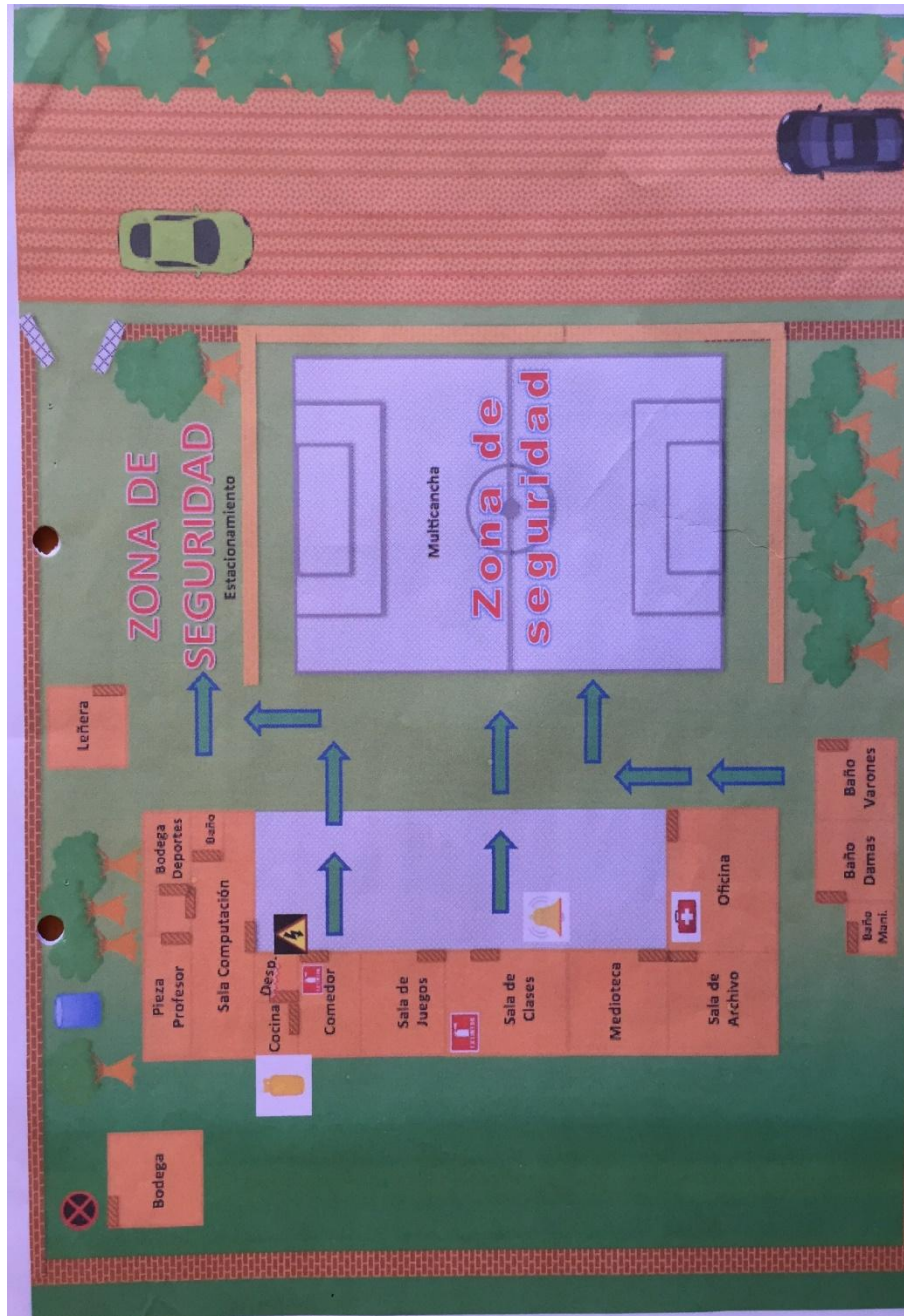

9. REGISTROS

NOMBRE DEL REGISTRO	CÓDIGO	ALMACENAMIENTO			RESPONSABLE
		TIEMPO DE RETENCIÓN	PROTECCIÓN	UBICACIÓN	
Capacitación “segurito va a clases”	PISE	45 minutos.	Digital	Escuela	Pamela Solís
Acta constitución del CSE	PISE_01_REG_01	1 hora	Digital	Escuela	Verónica Villegas
Programa de trabajo del CSE	PISE_01_REG_02	1 hora	Digital	Escuela	Pamela Solís
Acta de reuniones del CSE	PISE_01_REG_03	1 hora	Digital	Escuela	Verónica Villegas
Análisis histórico e investigación en terreno	PISE_01_REG_04	1 hora	Digital	Escuela	Angélica Villanueva
Identificación y evaluación de amenazas	PISE_01_REG_05	1 hora	Digital	Escuela	Angélica Villanueva
Plan de medidas de control	PISE_01_REG_06	1 hora	Digital	Escuela	Pamela Solís
Listado de mapas de riesgos y recursos	PISE_01_REG_07	1 hora	Digital	Escuela	Pamela Solís
Personas en situación de discapacidad o necesidades especiales	PISE_01_REG_08	1 hora	Digital	Escuela	Pamela Solís
Líderes de evacuación por área	PISE_01_REG_09	1 hora	Digital	Escuela	Pamela Solís
Ejercicios prácticos	PISE_01_REG_10	1 hora	Físico	Escuela	Pamela Solís
Evaluación de ejercicios prácticos	PISE_01_REG_11	1 hora	Físico	Escuela	Marina Viveros
Actividad de comunicación	PISE	Año escolar	Digital	Escuela	Pamela Solís

10. ANEXOS

11. BIBLIOGRAFÍA

Plan Integral de Seguridad Escolar (PISE). 2017. Resolución Exenta N° 2515 del 31/05/2018 del Ministerio de Educación.

Formulario de autoevaluación Plan Integral de Seguridad Escolar (PISE) de la Superintendencia de Educación.

ESCUELA RURAL FLOR MARÍA L. MUNDACA HENRIQUEZ

Tel: (569) 83440523

Sector rural Cudico s/n, La Unión – Chile
pamela.soliss@gmail.com



LA UNIÓN
Ilustre Municipalidad

| DAEM